盛京時報
晚刊
九月十四日發行

建國忠靈廟奉祀英靈
總數達二萬四千餘柱
勇士遺族共二百名參加祭典

【新京專電】當建國忠靈廟鎮座祭時、畏蒙 皇帝陛下御軫念於建國之元神 天照大神御神威之下、爲鎮國之神而奉祀之英靈、祭祀府前根據政府各部局及其他關係各省之報告、開殉國者調查委員會、愼重檢討、今已得成案、故祭祀府總裁與張國務總理、十二日參進宮廷府、上奏仰求御裁可、勅定結果、此次奉祀之英靈總數、爲二萬四千百四十一柱、按原則爲民國廿年九月十八日滿洲事變勃發以降、至康德六年九月十七日之完成建國聖業、而戰死或戰傷病死之國軍軍人、及軍屬警察官吏與其他官公吏、及準此者、協和會役職員、日本軍軍人及軍屬警察官吏、與其他官公吏、並準此者（合祀於忠靈塔之全部）就其所屬觀之、則包含日滿兩軍及協和會、其他身廳治安部、（警察、鐵道警護）、民政部、經濟部、交通部、外務局、興安局、建築局、總務廳、地方處、（地方職員）日本側、大使館、關東局、其他特殊會社、有滿鐵、電電、電業、滿炭、採金會社、天寶山鑛業、滿拓等、至於日本軍中、爲滿洲事變導火線之中村 杉兩烈士、亦特蒙御軫念而加入、至於未經此次奉祀之英靈、擬今後調查後、逐漸合祀、

【又電】畏蒙 皇帝陛下御思御創建奉祀滿洲建國英靈之建國忠靈廟鎮座祭、將招集自建國以來迄至去年九月十八日爲護國而化做英靈之勇士遺族二百名、參加此日之光榮盛儀、浴此光榮之遺族、爲由日本內地之二十家族、共四十名、滿洲國內八十家族、一百六十名、目下由各關係省公署銓衡中、外治安部、滿洲國軍人後援會、國防婦人會等槍後團体、皆準備實行奉仕工作、目前準備進行中、遺族於參列十九日鎮座祭後、午後參觀勤員大會、二十日午後赴新京市內各處參觀、並出席各大臣之招待宴、二十一日解散云、

新組織各案均決定
準備會使命已完成
將於第六次會合後解消

【東京十三日電】新體制準備委員會、以十三日之第五次會議、關於新体制運動之綱領及規約、均已爲最後的決定、茲已終了其重大使命、故近衛委員長、於愼重檢討準備會之審議經過及結果後、遂行衆議總裁、將此案於十七日之定例閣議上、提示全閣僚、以求諒解後、同日召集第六次準備會、提出決定案爲酬勞準備會員、於茲準備會告終任務而解消、至於新體制運動及會之名稱、於十三日之準備會上、亦委近衛委員長總裁、目下唱爲有力之名稱、關於運動名爲體制翼贊運動、公民共翼運動、公民運動、昭和維持運動、新日本建設運動、關於會名爲一新會、新政會、大政會、皇國大成會、維新會等

○○運動綱領案
修正後已決定

【東京十三日電】十三日新體制準備會之○○運動綱領草案、爲修正常任幹事會案而決定如左、

綱領案

一、根據肇國之精神、建設大東亞新秩序、進而期確立世界之新秩序、

一、顯揚國體之本義、使庶政一新、發揮國家之總力、以期國防國家體制之完成、

一、萬民各各按其職分奉公、協心戮力、以全翼贊大政之臣道、

規約要綱決定

【東京十三日電】十三日之第五次新體制準備會上已見決定之新體制運動規約要綱案全文如左、

△○○運動規約要綱案

一、本運動稱爲○○運動、由全國民參加、

二、本運動爲確立萬民翼贊一德一心聯合奉公之國民組織、使其運用圓滑、以期綱領之實現爲目的、

三、爲指導推進本運動機關、設置○○○會、

四、本會之構成員由體得本運動之綱領、且能挺身實踐者中、經總裁指名、

五、在會置左記役員 總裁一名、副總裁○名、顧問若干名、總務若干名、（均若干名爲常任）總裁爲內閣總理大臣之職、或內閣總理大臣指名者、副總裁顧問及總務、由總裁指名、

六、總裁統率本會、指導本運動、

七、副總裁協助總裁、於必要時、代理總裁、

八、顧問答總裁之諮問、

九、總務輔佐總裁、審議關於本會之重要事項、常任總務、担當本會之事務、

十、置本會之中央本部於東京、

十一、爲處理中央本部之事務、置事務局、將此分爲部、中央本部置本部長一名、各部置部長一名、副部長若干名、本部長及部長、皆以常任總務充之、本部長、部長、副部長、總裁指名、部之所掌事項、另行規定、

十二、於事務局置參與若干名、使參劃中央本部之企劃及活動、參與由總裁指名、

十三、於中央本部附設中央協力會議、中央協力會議委員、總裁指名、其中半數、由道府縣協力會議推薦中、經總裁指名、

十四、在道府縣郡市町村及其他適當地域、置本會支部、附置各協力會議、支部之構成、依照中央本部、支部之役員、由總裁指名、

十五、本會之經費、以會費、政府補助金及其他充之、

十六、關於本運動規定之制定並變更、皆取決於總裁、

全聯正副議長
人選決定

【新京專電】康德七年度協和會全國聯合協議會、正副議長、前經中央本部人選中、本年度全聯尤以強化組織機構爲重要點、故對人物主義、節節進行、今已內定議長爲興銀總裁富田勇太郎、副議長爲總務廳次長谷次亨、鐵發理事長竹內德亥、

銀翼聯翩再襲重慶
擊墜敵機廿七架
收得今次作戰罕見的戰果

第卅五次

【○○基地十三日電】華中日本艦隊報道部十三日下午七時發表、海軍航空部隊、繼昨日之後、實行第三十五次白晝攻擊重慶、轟炸城內要人住宅、其次戰鬪機擊墜敵戰鬪機二十七架、與敵機在上空交戰、將其殲滅、我方全機飛返、

【又電】海軍航空部隊之第三十五次對重慶爆擊、十二日前後亘二次、復於十三日午後、出敵意料之外、再對重慶敢行空襲、反復作戰結果、將敵機二十七架擊墜、今次之作戰、獲得未曾有之戰果、全機無事、此次空襲、由鈴木部隊長担任總指揮、中村、（源）中井、山縣寺島、難波各精銳部隊組成大編隊、於十三日午前、向重慶方而飛去、午後一時半、中村（源）中井、山縣諸部隊、已達重慶上空、冒熾烈之防衛砲火、對重慶蔣介石等要人住宅、投以巨彈、使其爆碎、此時寺島、難波兩部隊於同時刻已飛抵海棠谿（重慶南方）上空、對該地軍需工場及倉庫、皆施以猛烈之轟炸、使其体無完膚、全機始就歸還之途而此際進藤、白根兩攻擊隊○○機、又復飛重慶上空、來援助戰、斯時敵亘十五、十六型計二十七機、飛來抗戰在大空上層、展開猛烈空戰、敵機不支、企圖遁走、結果、皆喪於日機機槍下、於敵都之四周、擊墜敵機二十七架、此類殘骸、皆曝露於抗日民衆之前、此次重慶上空未曾有之大空中戰、由於日方偵察周到、遂使作戰成功、充分發揮旺盛之攻擊精神、

國民大會
國府定明年元旦擧行

【南京十三日電】國民政府、定於來年一月一日、召開實施憲政具体的第一步之國民大會、關於此事、國民政府十二日以汪氏代理主席及五院院長之連署、正式發表如左、

定於中華民國三十年一月一日、召開國民大會、制定憲法、並決定施行日期、

強化重點主義
以大量增產爲目標
興農部決定明年度豫算方針

【新京專電】興農部關於編成豫算、十三日午後一時、在本部擧行局司科長會議、協議決定來年度方針、要求近在國都與地方主務官遂行協議、俾見內定豫算、其特質極度強化重點主義、而以增產設施、指導力之養成、畜力役畜之增產爲目標、今擧其基本方針爲左列五項、

一、關於豫算技術、使先行政治的決定、如從前按豫算額之決定、而行設策、並決定設策使隨同豫算、

一、在東亞食糧需給問題之解決並共同防衛之立場上、以確保農產物資爲重大目標、

一、採取高度之重點主義、爲其方法、雖如從來之豫算、惟不急不要者、則削減縮壓、中央官署關係約一成、地方官署附屬關係五分、約削減五十萬圓、眼顧採取重點主義之新規經費、以期重點主義部門之完成、

一、根據政府之基本方針、整備大豆及主要糧穀與此等之集貨配給機構、與省縣旗合作社及中央農事試驗場制度之確立省相伴隨、遂行技術之人的物的整備、同時以本部爲頂點之地、伸構成完全之金字塔形、整備集貨配給機構、同時期組合制度交易場關係之指導訓練生產消費之基礎調查完齊、

一、關於民生安定上必需之物質及特殊物質謀積極的增產、

依照以上基本方針、查定結果、豫料該部豫算、可穩得總額六千五六百萬圓、比本年度包含時局應急增產之追加部分、三千萬圓、約示倍額、

負債整理法
第二草案現已脫稿

【新京專電】司法部當局、鑑於最近國內頻發關於破產和議之繼續紛爭事件、是以決行制定滿洲國爲自的破產和議法之負債整理法、此項立案、乃係尊重考慮我國之民度民情、重視知識、而以破產和議爲單行法、置重點於債務者之更生、一方並與特殊會社及政府、特別加以注意、關於此之第一草案、已於去歲十一月、經民事法典審議委員會施行審議、後爲對此內容、重加檢討、與日本側折衝、對此曾加以補足修正、頃以該第二草案脫稿、故於本月末、爲合同法衙關民事法典委員會第二部會、以期對此擧行審議、

重慶已成廢墟
渝府將再遷都

【東京十三日電】蔣介石曾公表決定最近將戰時首都遷出重慶、爾後以重慶爲陪都之旨、蓋重慶因日本海陸空軍之連續猛烈炸擊、事實上已化爲廢墟、首都之機能、今已全喪失、但果遷於何處乎？迄今尙未判明、所謂「陪都」、乃於國都之外、設第二國都之謂、遠以周代定洛邑（洛陽）爲東都爲最初、其次明代由南京遷都北京後、而以金陵（南京）爲陪都、更有帝代稱奉天爲陪都等舊例、近當一九三二年第一次上海事變勃發、黨政首腦者、感首都南京之危險、向洛陽脫出、在該地召集國民黨第四期中央委員第二次全使會議、遂行各種重要決議、三月在該會幾決議以西安爲陪都、而定洛陽爲行都之旨、「行都」者、臨時首都之謂、其前例有宋爲金所逼、以杭州爲行都、現在遷都後、遂有稱重慶爲行都之事、

晉東討伐戰果

【太原十三日電】晉東地區之共匪巢窟殲滅戰、仍在繼續進行、其後之戰果如左、

一、池邊部隊、十一日在遼縣西北四十公里之油房溝附近、對共產軍約三百、予以殲滅的打擊、敵棄屍百二十、俘虜四十四、

二、鈴木部隊、十二日晨、在晉陽西方三十二公里之安豐鎮東方高地、擊滅六百敵軍、敵棄屍六十四、鹵獲品多數、

德機空襲愛爾蘭

【貝爾法斯德十三日電】德空軍、十三日空襲北郊愛爾蘭各地、投下燒夷彈多數、因此公共建築住宅等、發生火災、

英意兩軍激戰

【倫敦十三日電】英國陸軍部發表、英意兩軍、刻正在克尼亞北部國境二百英里之戰線激戰中、

本年度全聯協議會（三）
重要問題與新傾向

第三之上意下達徹底方策、與第五之協和會機構及行政機構調整問題、均係轉換期中現在最爲重要之問題、祇以協和會之工作部面與政府之施策部面、未曾明確規定、以致上意下達乃發生混亂、悉起兩者之摩擦、且較諸任何問題、均爲轉換期之形象、如發展至舊形體之時、則舊形體必多少以反撥新形體者、爲對此達成計、以具有強力之指導力、殊爲必要、此爲強調上意下達之理由、即在於此也、惟此項指導、應在如何之部面而爲之歟、按據植田聲明所規定、應爲「顯現政治的發動、係憑藉滿洲國政府、又政治的、思想的、教化的實踐、則依據協和會」是也、誠以協和會爲政治之實踐體以協和會作成國民組織、由此國民組織、而爲將國策浸潤於大衆之機關、同時、則又視爲國民之聲、以此聲爲統一體、參劃於國策之決定、而爲反映國民之聲於國策之機關、蓋協和會無論至於何處、均爲國民組織體之活動、因如此之下意上達、與夫上意下達之上下分流、必須對政府之施策、以國民自身之自動的意思、擧高至於實踐之途、且以政府之活動面、直達至行政機關末端之街村、其以下之國民政治的實踐與指導、非應委諸於協和會歟、然而政府部內、以尙有異論、雖政府部內、具有異論、但勢之所趨、豈非將向如斯之方向而進行之歟、茲所應注意之點、即乃擧起上意下達臻於徹底之形式、其所示以辦法者、係要求以法令之目的、精神、與需要提出之文書程式等、咸以敏速使之徹底、此自屬爲最所必要者、如法令之目的、與精神、固無庸有待於政府之通牒、應由協和會中央本部、即行斷的會工作之具體的方針、以通達於會務職員、而期會之工作、臻於萬全、以此等情事、無庸依存政府、可由中央本部直經系統機關、依據協和會之指導性、以從事於活動、因此、協和會指導部對政策之決定、須於事前即有所參劃、繼則將已行決定之政策、應同時傳布於行政機關與國民組織之兩方面、勢所必要、如是、則政府與協和會之表裡一體制、始可確立、現在當茲轉換期之時、在政策決定以前、其事前工作、非尤所必要者歟、以是必須整備中央本部之陣容、由中央本部與政府作成緊密之結合、惟此積極性、始爲擧高協和會之政治的實力歟、此問題、應即要望於政府、同時、則多以協和會自身之問題、必須提出者也、

次爲第四之問題、應移歸關於強化聯合協議會機構之案、本年度之全聯、已如前述之所說明、其從前之政府以及關係機關之說明委員、悉以中央委員參與、請案處理委員之資格、而爲全聯之構成份子、因此結果、殊可高揚其政治性、業如上述、祇因此後之全聯、將發展至如何之方向歟、若不檢討其性格、實不能對此問題、有所解答、查擴充全聯之構成分子者、第一係除去與政府似有對立關係之觀感、一掃全聯之議會的風習、使之爲協和會自體之家族會議、俾期實現協和之政治、第二爲中央委員以及中央本部幹員、因動員爲會議之構成分子、以致益深其爲協和會指導者之自覺、同時、則更將強化全聯之中央本部的指導性者矣、爲一掃議會的風習起見、立於說明方面、非僅爲中央本部幹員之資且於各省代表之豫測上、亦必須發生變化、此種情形、因本年度全聯之體驗、乃爲附以方向之問題、若說明以中央本部幹員之資格行之、而以文書之答覆、亦以中央委員之名義以爲之時、則質問非將以成爲以中央本部爲對象而施行之傾向歟、又爲完成家族會議計、非將有所要求於如斯之方向歟、故聯合協議規定的決定會運動之實踐意思、則非以政府政策之質疑應答、而始終者、此非有待於以會運動爲中心、而有協議之傾向歟、

惟會運動應如何以展開歟、又政府之政策應依如何之方策以使會運動具體化歟、抑或未曾具有成爲全聯主要目標之傾向歟、由如斯之立場、以要望於政府、始能決定、而諸政策始可批評、是以政府與協和會之政治的結合、將爲問題、若進至如斯之方向時、則全聯以下各級聯合協議會、即非以政府爲對象、乃爲國民之實踐組織會、竟具有協和會自治之指導者會議之形相、但此種會議之形體、勢必需要時日、因之本年度全聯豈非進向如斯方向之第一步歟、於此意味上、則本年度全聯、實屬與極深遠、是故此方向如決定之時、是聯合協議會之強化策、即將在新的形態下、而成爲問題矣、然問題之本質、係依強化會運動與擴充會組織所具現者、其提案者、雖提示中央本部之聯協科昇格爲部、但毋寧爲會務機構應全般的再行檢討之時、中央本部亦因有鑑於此種機運、將與機構之全面的革新、併行加以考慮、祇以每年招開聯合協議會二次、似不可能、毋寧由會機構使民意上達、而以之爲參劃政府決定政策之常設的機關或方策、是將有可望焉、

晚刊一大張

滿洲計器株式會社舊株式第貳回株金繳納公告

敬啓者本會社舊株式第貳回株金繳納事項業 決定如左 除於康德七年八月二十一日分別通知外茲恐未週知特此公告

記

一、繳納金額 每壹株國幣貳拾五圓整

一、繳納日期 康德七年十月一日（由九月十九日開始辦理）但迄至指定日期尙未繳納時由其翌日起至繳納當日止按繳納金每壹百圓每日四分之比率徵收遲延利息

一、繳納辦理場所 滿洲興業銀行本店、同奉天、哈爾濱、大連、吉林、齊齊哈爾、承德、錦州、北安各支店、本會社新京本社、同東京出張所

康德七年九月十五日

新京特別市豐樂路一〇五號
滿洲計器株式會社
理事長 松原梅太郎

株主各位台鑒

道義經濟報國運動標語募集

一、趣旨

今日已非自由主義經濟活動時代、實爲商工業者奉公滅私向理整國家之實現協力邁進之時代也、爲實踐此種理念之徹底特懸賞募集標語

二、截止及審查發表

（1）截止 康德七年九月卅日

（2）審查發表 康德七年十月十七日由滿洲省商工公會聯合會審查後在各新聞及無線電放送發表之

三、

一等 壹百圓 日滿各一名

二等 五拾圓 日滿各一名

三等 貳拾五圓 日滿各一名

佳作 拾圓 日滿各二名

四、其他

（1）送交新京特別市西四道街滿洲省商工公會聯合會用紅筆書明「應募標語」字樣

（2）用紙限使用官製明信片

新京特別市西四道街
滿洲商工公會
滿洲省商工公會聯合會

謹告

關於奉天市內石炭運搬費用基於委員會之決定已行改正茲自九月十三日起開始受理特此謹告如左

馬車運炭協定價格

區別	一噸	半噸	四半噸
一二三時 區區區	圓貳參四 四八參壹 〇〇〇〇	圓壹壹壹 四六九 五五〇	圓 壹壹 九〇壹 五五五

但此限於特區所適用者

石炭運搬區域表（中央府炭塲起點）

運炭區別	行政區域	周圍之街名
第一區	大和區	南八條通以北之地域、雪見町以西協和街、義光街
	皇姑屯區	厚生街康泰街
	大和區	大實第二分區以東、福厚大街以南、南八條通以南、舊提防至朝日街楊武街、東亞街古野通、末廣、永代町
	鐵西區	由鐵西廣場南北之貫通路以東興工街、加工街廿管三街、雲峯街應昌街
第二區	瀋陽區	北興街、惠工街、小北街、小西街、大西街、三段四段、五段
	皇姑屯區	大實第三分區以西鐵道工場以東地域至大元街三段大亨街四段南福厚大街止
	北陵區	昭平街、昭安街、萬年街、昭隆街、昭成街
第三區	鐵西區	鐵西廣場南北貫通路以西
	瀋陽區	城內一帶、大南街、小南街、隆昌街、永安街、大西街一段、二段

（瀋陽府炭塲起點）

運炭區別	行政區域	周圍之街名
第一區	瀋海區	新市街予定地
	瀋陽區	大北街、鎭定街、小東街
	大東區	珠林街一段、二段
第二區	瀋海區	永安堡、小二台子、西二台子、西毛君屯、東毛君屯
	瀋陽區	大東街、小北街
	大東區	管城街、長安街、興民街
第三區	大東區	安南街、
其他	未屬於第一區第二區並上記之區域但標準炭價之分設置區域	

日滿商事株式會社奉天支店
奉天石炭販賣組合

奉天日語學院招生

科別 日專部（初級 高級）插班 商業部

報名 自八月十日起（隨時來校報名）

開學 現已開學、九月十日以前、有証書者免試入學

通學生由鐵路局發給月票往來便利

校址奉天市保安堡總站北鐵路局舊址

（入學另行詳章函索附郵票二分即寄）

九一八 促市民自肅 舉辦合祀·恒例祭

爲滿洲事變紀念日、協和會奉天市本部、義勇奉公隊、國防婦人會奉天支

十八日

部、爲喚起市民自肅自戒精神克服時艱、及對殉國之英靈弔祭計、於十七日、十八日、在奉天忠靈塔、舉行合祀報告祭、秋季恒例祭、由協和會員、國防婦人會員、在鄉軍人會員、警察官滿日大中小學生、警護隊、及官民等徵萬人參加、嚴肅舉行、當日全市一律揭揚滿日國旗、十八日正午一般省參拜、其實行事項如下、

十七日 一、合祀報告祭、午后五時、一、奉納兒童摔跤、午后七時至十時、一、奉納生花、一、奉納花火、

十八日 一、恒例祭、午前十時、一、奉納武道、午后一時至四時、一、奉納花火、一、遺族招待、一、供物領與、

當九一八滿洲事變紀念日、在奉關係當局、爲喚起市民於非常時局下自肅自戒、及弔祭滿洲建國殉職之勇士計、於十八日、對於在奉之滿日電影院、戲院、舞場、咖啡館、妓館等娛樂場所之歌舞音樂、一律禁止、昨已通知遵行、以表示弔祭殉職英靈、促進市民自肅新体制云、

南部地區防衛訓練 發表實施七日間

共分兩期注重監視高度化

十月一日起

康德七年度南部防衛地區防衛訓練、於十月一日起至七日止之期間實施之旨已於九月十四日正午由南部防衛司令部發表、十月防衛訓練、乃即應日本本土朝鮮及關東州施行之防空演習、而亘南部防衛管區全般施行、係比從來之防衛訓練更期徹底即應施行實戰之訓練、分訓練期間爲二期、第一期自一日起至四日止、第二期自五日起至七日止爲綜合訓練、置訓練之重點於防空監視隊之高度訓練上、即以下三項

一、達到防衛司令部之報告、加有效與否?

二、一般燈火管制之試驗訓練、

三、防彈施設之增進、即導於防衛令一下得迅速完成對彈施設勢態、

以三項爲重點、尤其第二期訓練、乃空襲之敵飛行隊與防空監視隊、防衛司令部、防空部隊、担任消極防空之一般聯合軍之對抗演習、於敵機侵入國土前開始活動、發出警報、完成防空態勢、則爲國土防衛軍之勝利反對場合明係敵之勝利、而可豫期爲國內焦土、今爲免於此事、已於管下各省並各機關實施幹部講習告終達成訓練目的之必需而有能之指導官之養成、故訓練成果可藉有識能力之指導官一活動、期待其飛躍的進步

至於防衛司令部更以無線放送、訓練使一般市民間徹底訓練趣旨且爲明其多大成果、

自九月二十一日午后七時四十分、亘二十分間、關於『國土防衛』之根本思想』放送防衛司令官之講演、與亘二十三日、二十五日、二十七日三日間、放送防衛參謀講演、並以各省間、次長、市長、副市長之講演向全滿地區全般放送、

國人奮起防空

南司令部當局談話

担當實施南滿地區防衛訓練之南滿防衛司令部當局談如左、所謂防空、今已爲常識化、惟其重大性更宜善加認識、不見此次歐洲大戰德軍之活躍、尤其空軍之花樣活動乎?德軍所加於英法軍之襲擊、在諸外國亦可能、乃東方之我國、吾等國民之不欲爲華沙市民、倫敦市民、又不爲比國民、法國民、若僅希望不爲此種悲慘之國民、則無濟矣、即應希望防衛之完璧、對於此點千七百萬之南部國人必須奮起、

市◇長◇談

對實行防空訓練已經防衛司令部及奉天省發表、今略述一已之所懷如次、吾鑑於現下內外之情勢、吾人絕不可苟安一日、對目前歐洲之『倫敦』『柏林』罹重大之空襲、更不能持隔岸觀火之態度、近代的新化學兵器、如燃燒彈之破壞彈、其破壞與燃燒程度、實出吾人想象之外諒此已爲市民諸君所熟知者吾等市民絕不可忽視現實値此次防空之際、對防空設備應盡最大之努力、此次訓練主要項目在於期燈火管制之實行及防彈設備之準備萬全、並望充分發揮防衛奉天市之精神、更謀家庭防護群之活躍、而期強化都市防空陣云、

發財心人皆有之 代書也暴利

當此非常時局下、爲充實國民生活、及愛護資源、而實行統制配給、不料斯時、奸商認爲有隙可乘、乃從中漁利、因之物價飛騰、而演成種種暴利行爲、目下當局已在進行取締中、不料當此取締暴利聲中、瀋陽區大西街二段七十五號、國民代書所、代書人徐呈祥、年四十三歲、原籍山東省掖縣、於本月五日、爲劉姓書寫告訴撤回狀一份、索價五元、事被南市場警署司法係悉偵、認爲有暴利行爲、於本月十二日將徐某傳到、現正覊押審問中云、

砂糖組合成立

全省業者一元統制

關於奉天省砂糖販賣店組合之成立、已誌前報、該組合本生活必需品會社之物資配給圓滑之宗旨、經省署及商工公會嚴密權商、爲免商販操縱以致人民向隅計、設立組合、勢在必行、以期砂糖之配給得以監督掌管、萬無遺失所統轄之區域爲奉天全省其主要之販賣店、共八十九家、所在地如奉天市、鐵嶺、四平街、開原營口、本溪湖、鞍山、撫順、大石橋、遼陽、安山鎮、朝陽、瓦戶店、蓋平、海城等地其他各地再由以上所記之販賣店鄰近連絡施行配給、組合定有章則、均係省署監視、所擬如有違犯者依所定條章懲罰(奉天市糖業組合、糖點組合以及其他加工業配給所得之砂糖、亦均屬此內)十三日將組合之事務所全部設在大和區加茂町三井大樓(三井物產株式會社內)二階、開始辦公、組合發會式、曾於本月九日開祝賀宴、當時由省市關係機關並重要會社參加推選幹部人員、爲取日滿兩系組合員之信念及精神協和關係、正副理事長之選出、在砂糖業上、有相當之經驗及聲望者爲合格、故經官方之認可發表如次、

理事長 大上靑三郎(奉天)

三泰產業株式會社取締役

副理事長 秋會阜(奉天)

奉天糖業分銷店總監理

理事 小松稔介(奉天)

福昌公司取締役兼支店長

〃〃和田文雄(奉天)

和田商事株式會社取締役

〃鈴木誠一(營口)

同和公司主任

塚本政夫(營口)

三泰棧株式會社部長

〃大西林之助(鞍山)

泰東洋行責任者

鳳喬生(四平街)

合肥號會社長

監事 石井芳(奉天)

石井洋行店主

趙星五(奉天)

天和祥經理

秋節警廳防止犯罪 檢擧流氓

奉天警察廳司法科、當此中秋節之間、爲取締不良份子橫行、及防止犯罪於未然計、於月之十四日上午四時許、由廳下各警察署警官五百名出動、在鐵西、北市場、南市場、大東區一帶、一齊搜索、結果檢擧浮浪滿人多名、現正嚴行審問中云、

走運者又誰 裕民彩票中獎號數

經濟部所發行之第十八回裕民彩票、十四日午前十時、在大和區加茂町公會堂由中央經濟部阿部事務官爲執行官之下舉行開彩、(即彩票舉行開彩)茲誌之如左、(寫眞)

△頭彩(十五張) 三七二九二

△二彩(十五張) 二九四六五

△三彩(十五張) 四四七四〇

△四彩(二十三張)

四〇一八〇	一一一三五	一四〇三二	四九三七七
二九三〇八	三五九四四	一四二三二	二九四五一
二二九一三	一九六七八	四八一三七	二七〇五二
一〇四四五	四六三〇九	三五〇二三	四四二五七
二一二一三	四〇二五一	四八一七一	四一九一八
六二三三七	一二四五四	一一〇六七	(以下略)

節關難渡 搶錢

古物商逢不速客 四十元賠賬

中秋節僅三四日即至矣、當茲節關臨邇之十三日夜、大和區厚生街三段、發生搶案一起、其經過情形如下、大和區厚生街三段古物商福全盛、於月之十三日午后八時三十分許、侵入滿人匪徒一名、持有手槍入室後、威嚇事主、不准聲張、旋即實行搜翻箱櫃、結果搶去國幣四十元、奪門逃走、目下警方當局正嚴行偵緝中云、

慶祝体操會 我市八千人於明日舉行

以大陸之興亞青年体位向上與情操敎育之涵養國民總動員之基礎訓練爲目標、朝日新聞社並滿洲帝國体操協會與新京、奉天、哈爾濱、大連四市當局共同主辦、本月十五日舉開『紀元二千六百年慶祝滿洲体操大會』、午後一時開始、首由大會委員長宣言開會、揭揚日滿兩國旗、東方及帝宮遙拜、向英靈默禱、合二千六百年頌歌、大會總裁張國務總理訓辭、會長致開會辭、梅津全權大使祝辭、披露文部、厚生兩大臣祝電後、合唱滿洲体育歌、於是式典終了、此全部由新京會場以無線電放送四市一齊進行、奉天大會於國際運動場、由日滿系學生、兒童、社會人團体等約八千名參加、

奉市實業家 將赴日視察

奉天市公署、派遣在奉實業家去盟邦日本、使認識日本之實業界、乃以生產同業組合、統制組合代表二十五名、組織赴日商工視察團、擬於十月十七日、由湘機、王兆慶兩屬官引率、經由北鮮渡日、視察新潟、東京、名古屋京都、大阪等日本各都市十一月十四日經山釜山歸國、

全聯提議案 (三)

第一件 關於徹底民族協和之件

△關於人事調整並合理化之件(北安濱江、通化、奉天、興安東省、聯合協議會提出)

理由 (一)委担當遂行國策第一線任務之下級官公吏之執務精神及素質之如何、與國家有重大之影響者不待贅言也、奉職國家關於待遇之厚薄、似屬論外、然而不能維持圖民生活時、精神則要弛緩、執務能力、亦必低下、此乃當然之事、並且於採用時選擇學力優秀人物、甚爲困難、現在奉職中惡劣份子、濫用職權作不法之行爲、即心性正直者、亦皆轉職他就或精神萎縮以至喪失做事之熱意、故近來行政已失去積極的推進性、於官民間發生種種糾紛、其原因之即發源於此

政府關於一般官公吏之待遇、雖屢次有改善之獎勵、然因省地方費之狀況、及物價之異常騰貴、而此問題猶未至完全解決之、與大同元年當時比較平均騰貴數倍、再觀官吏之給與、警尉補以下之平均月俸二十一圓稍强、下級官公吏及教師之最高額爲四十圓、其大部分爲三十圓左右、以此對應物價之現狀、只能維持家族數人之食糧而已、其他衣住醫藥、教育等需用費用、皆仰仗借貸乃是實在情形、又一面官公吏及教師之事務繁忙、無修養向學之餘暇、由執務能率並品性之向上考慮之、則遺憾之點多矣、爲期明朗吏道之實現、戰時體制下國策圓滑之運用、及徹底次代國民之教育、對官公吏之待遇給與實有再行改善之必要、

(二)因統制經濟之實施、設立各種特殊會社、以各種手段充實整備共運營上所要職員、然於建設途上、因人材缺乏、以至人事調整、結果不得圓滑、尤爲最近物價飛漲、而俸給依然如故之各官公職員感覺生活困難、又加文官令施行官吏前途希望吏給與微薄關係、故官公職員得機則有轉職他就之傾向、遂皆轉向待遇較優之各種會社於是官公機關職員爲數不足、素質低下、加以時局關係事務繁多更使留者缺欠安定性、故招來對業務喪失熱意、及事務之澁滯、誠爲當前須考慮之重大事也、於政府依特殊會社之運營方針實行妥當之統制、謀求國家的全休人事根本調整方針、以圖建國國策之圓滑遂行、我國不論共爲政府或會社、於遂行國策實務上、並無輕重之別、故其待遇亦無高低厚薄之理由也、

辦法 一、謀下級官公吏給與之全面的調整、以期生活之安定

1、以生活必需物資爲基礎、算定生活費、俾應此生活費而改正支官令、以保持官吏之体面

2、增添福祉設施、謀物品給與之增大

3、改善講事津貼(勤務地、家族多季別居等)以副實情、

4、統一國費、省費、縣費、支辦之官公吏之待遇給與、

5、對滿系委任官支給職務津貼

6、改正現在小學校長職務津貼支給規定、一律支給校長職務津貼、但依學級數資格等得設差別

二、實行統制官公吏及特殊會社職員之待遇使之保持均衡

1、於同程度學校畢業者之初任俸給、須同等待遇、

2、其他賞與恩給福祉設施等、亦與會社保持均衡、

3、與右併行期官規之肅正、

1、嚴行淘汰不良官公吏、以期王道吏道之確立、

2、關於各種學校畢業學生之就職、政府施行强度之統制、以期人材之公平配置、

3、官廳及會社職員不足時、不得以高價採用、更禁止互相爭用、

4、迅速實行教育行政担當者之人的整備

5、公務員須嚴守於同一地域、必須勤務三年以上之原則

6、對滿系職員活動之分野、再加檢討、使持積極的態度、

關於國民動員

△關於鐵道輸送貨物事故防止並輸送規定改正之件(熱河省聯合協議會、龍江、北安、濱江、興安東、間島、通化、錦州、牡丹江、興安南、黑河、省聯合協議會提出)

理由 伴隨事變之進展、國運之發展、而運輸關之使命、愈漸增加共重大性、然鐵道運輸、爲一般運輸之精華、其使命實居於重大以上、吾人於斯意味上、對於鐵道運輸從業員諸士、表示深甚之敬意、同時、知其苦心努力之處甚多、然因最近偷貨尚甚、不得再爲之默然不語、試舉一例言訓用之皮靴、運送一百雙、本爲完全之製貨、然竟發現不足者十數雙、而一般商人所輸送之商品、被害更大、其運送寄託者之損害、不知凡幾、至於偷貨之方法、固有因裝貨不完全所致、惟觀於最近之偷貨以有能貨者較多、每於偷貨之後、而捆包裝貨依然如舊、此種事象、直似家常便飯、對此求其補償、曾向其當局交涉、將寄託貨物中之裝貨因不完全所發生之損害或對於倫貨、並不負責等、倘有極顯著者雖依輸送上所發生之事故時、然觀其補償手續之繁雜、以及需要甚多之日時等、對其誠意上、不無極多可疑之點、尤其係員之應接態度、意有忘卻自己是否爲鐵道職員之職員、對於鐵道係員之訓練及其他、希充分善處爲盼、

辦法 一、對於從業員之廓正及訓練、

1、改善從業員之待遇、以圖生活之安定、

2、懲戒不良從業員、發揮當局之威信、

3、從業員對一般民衆必須親切鄭重應務爲一層之精神訓練、

4、警護隊員乘降車時、或於車中、爲各種審問檢查、共他之態度、

5、警護隊依必要隨時爲有惡質之行爲殊屬不當行李之辦理調查日滿從業員之生活、

6、當輸送『辦理注意』之貨物時、充分注意辦理爲盼、按在之搬運者與一般貨物並無何等差異、

二、計畫各種監視之强化

1、貨物保管、倉庫監視必須嚴重

2、爲行李輸送中之嚴重監視方法起見、以輸送貨物責任者使爲警乘、

3、於稅關檢查時注意貨包復裝

4、對於其他從業員務期萬全

三、對於賠償方法

1、對於賠償請求處置迅速、

2、被害品賠償金之手續簡易

3、對於倫貨被害與現認明同時、於立會車站、直接賠償被害額、

4、增加貨物辦償額

四、改善其他左記諸項

1、米穀主要糧穀之輸送、爲優先的辦理

2、鐵道運貨尤其對於貨車運貨、實施長距離廣範圍之減價

3、鐵道手提行李之重量規定、本年四月一日雖經改正、然其制限過小影響一般民衆甚大、如從前相同選元乃至擴大共至於從前相近之程度

4、付於貨物之集配料、從前每近一角五分最近變更爲一個一角、故捆包不容易害例如小麥、豆餅、鷄蛋、之集配料金、較之從前、頗見騰貴、貨物集配料金仍如從前依斤量制定之、附貨物之紛失破損品調査表(略)

天氣豫報 十五日 北西風 晴

昨日溫度 最高二六度四 最低一六度九

照瑞牙粉

專賣特許 ゼオラ 藥用齒磨

驚異的偉力

本品照瑞牙粉係以世界特創新劑『照瑞特』所製、故洗刷牙齒、必除齒屑、清淨細菌膜、而徹底的預防一切牙疾、且由根底强化牙齒的嚼咀力、是從來牙粉、未曾有過照瑞牙粉獨能的偉効也。

總發售處 東京日本橋兩國 三環香邑總行藥品部

奉天省長認可 奉天女子打字專門學院 招生

(原名)奉天打字專門學校 奉天打字員專門養成所 添招新生 速成班 普通班

本院內容

打字機添置 康德六年分各機關流行使用之打字機添置增多

講義改善 本院講義之優良早有定評茲爲實合應用全部改善

練習時加多 練習時間以期速於成功學以致用使學生加多

宿舍特備 優待外縣學生特備宿舍隨到隨收

校址奉天市大南關紫草市詳章附郵二分即寄

醫學博士 森田資孝先生推薦

頭痛聖藥 腦新

頭痛!!宜速服

腦新如遇頭腦疼痛非常難忍時、頭目眩暈神智昏迷時、或讀書過度精神疲倦時及宿醉宿酒未醒時、倘速服腦新可立見奇効、其効若奪、服後三分鐘、頓覺頭目爽快神智清新、苦痛若失、有如夜月秋遊能有心曠神怡之妙、此係腦新爲本劑獨具之特長、且雖連續服用、對於腦神經或心臟胃腸等、決無副作用、亦無影響、孕婦服用亦無害

大贈送

男婦患瘰癧鼠瘡氣瘰不可不看 患此症者不可不服瘰癧內消丸

鼠瘰擇要說明患鼠瘡救星附來郵票二分即寄不悞

奉天小北關西下窪子令胡同門牌四十四號 王廉士

肺病 肺活 保坤齡

保健嬰兒 代替母乳 悅親育嬰 最良品也

森永牛奶粉

世界珍聞及其他

電影

白玫與季燕芬 表演深刻動人

滿映近拍了一部純粹娛樂影片『藝苑情侶』有奉天游藝場中多數藝人出演，在該片中、內容穿插的舊劇場面、甚爲精彩、幽美富麗、比較舞台上的演出、尤爲可觀、且演員有深刻的表演、白玫小姐畢素擅舊劇地、看過華北影片公司的『更生』即可知道她在銀幕上有舊劇經驗、本片在拍攝中白小姐的動作及表演、曾經受到舊劇界人士之贊許、但劇中坤伶李碧雲一角選定季燕芬擔當後各方面因爲她的舊劇經驗恐有失敗、在未開拍之前、她是朝夕苦學、又加以國劇研究會各位之指導、在片中的演出、雖然不能說有意外的成功、但並未失敗、其演員如杜撰的小生、周凋的老生劉潮的少年紳士及王字培的資本家、都有相當的成績、

本片自七月中旬、開拍以來、至今僅僅月餘、已於日前、完全告竣、在短期間、即可公映云、

王瑤卿私生活

對待男女徒弟如自己子女 愛徒夫妻勃谿彼任和事老

【本報特訊】老供奉瑤卿本月初七日乃爲其六十整壽、一年度的壽辰、眼看着一次一次的過去了、今天恰是一甲子、六十歲的正壽、正應該大大慶祝一下、但是王大爺因母恙未愈、且因自肅運動正在實行、決定實行自肅、所以今天是到至友處避壽、家中不招待外賓、凡堅決送禮的、日後擇期設宴致謝、

實則這次不舉辦的原因還有一個、就是王大爺的確菁苦的很、請想他自息影以來、已將近廿年、他一不作官、二不經商、一大家人口、全仗昔日的積蓄、近年來敎了不少徒弟但是這個能進幾何呢、徒弟年節或至一相當時期（如程玉菁赴外城演一次包銀較多、乃敬贈師傅若干）、敬贈些、他是一概不究多少、一笑納之、從沒有對給錢多的、就多敎些的偏心、誰來問、就告訴誰、不過你（你）得有耐心、長期在他左右侍候、每晚過十二時後、他一邊躺着、一邊就 傾囊而授毫無普通先生敎戲時、坐在太師椅上、面容一整、以木塊拍板的那種神氣、因爲他的個性、非常仁慈對待男女弟子、總和自已子女一樣、說話時總是笑容滿面、很少見他大聲疾呼的嚷過誰、（未完）

九星日鑑

九月十五日　舊八月十四日　日曜　辛酉　先負　建　房宿

▲一白之人、名利兼收、吉日也、但遠行須讓諸日後、坤東中吉▲二黑之人、漸自失意之深淵浮起、充滿活潑氣象、庚中艮吉▲三碧之人、宜以質朴爲主而守內、忌在外凶、南坤艮吉▲四綠之人、擔有小人妨害、亦有貴人扶助、南東艮吉▲五黃之人、進退俱得共宜、須避去裝飾、壬庚中吉▲六白之人、作戰計畫雖成但缺乏軍需器械、艮庚南吉▲七赤之人、內外平安且須親近上峯、癸辛南吉▲八白之人、諸事意外順利、運行極佳、艮壬中吉 九紫之人欲行前進、反被擊退保守始獲安全、東癸庚吉、

南菲洲土人怪俗

各地風光

南菲洲的足盧人、雖然現在較比以前已經開化了、然而他們祖上傳留下來的好勇鬥狠的根性、卻是還沒有去掉、動不動就打架起來、

奇異木棍 土人和土人的戰爭、不用槍、也不用刀、而是在一條石頭上嵌了一塊尖骨頭的木棍子因爲前端很尖、所以很銳利、老遠的一擲、就可以插在敵人的頭上或身上、他們由小的時候就拿這種傢伙、像我們投擲標槍一樣的練習着、所以在應用很是準確、即或不中、而在頭上挨一棍子、當時也得昏倒在地下的、

兒童打架 上了年紀的足盧人、生怕這種愛打架的精神消失、於是時常訓練青年男女、逼着他們去打架、譬如小孩子們學習投擲木棍、做父母的都得盡心訓練、使他們長大成人就去打架、訓練孩子的方法也很別致、在還不會走路的小時候、就給他們柔軟的樹枝、教他們用樹枝來對打、等到會走路了、就告訴他們、凡有不順心的事、就要用樹枝去打人、一直到年歲長大、樹枝的分量也加重、如果有兩個小孩、玩着玩着吵起嘴來、雙方的父母就各自拿出了木棍、交給自己的孩子、教他們去打、萬一不分勝負、則雙方歇兵明天再幹、非到一勝一負的地步不可、

男女求愛 至於他們男女間求愛、也很特別、如果一個女郎到了十歲左右、身體已經發育得很好了、（熱帶人都是早熟的）就要賣給他未來的丈夫了、倘若她父母顧意早結親事、則女兒一出世就可以賣掉、因夫家不到爲她十七歲時是不來迎娶的、求愛的男女們裝束實在離奇、求愛的方式、並不是唱歌、也不是跳舞、也不是講情話、說來可笑、原來他們是講究動野蠻的、一見情人、就走上前去擧起大木棍便打、沒頭沒臉的亂打、一直打到她痛得受不住了、才立誓愛他、這才停止了打、假使女郎一見就愛、那就用不着打了、她便摘下手鐲來、送給他、兩人相抱一吻、便可以携手同走、這個女郎就算歸了他了、至於買一個太太、卻並不用錢、蘇畢以牛做代價、小時候先給定錢、長大了找補了零頭就可以成婚了、這不是很可笑的麼？

照片爲德國著名化學代用品研究成功者之布來司勞城、製造廠主杜德恩博士、手持者爲化學製造品之用具、其已經製造之代用品、爲煖汽管泡沫凝固之石塊、滅火用之泡沫等、頗予彼邦工商界之一大援助云、

無線電廣播節目

九月十五日（星期日）

午前

六、〇〇（新京）國歌建國體操唱片

七、〇一（新京）清晨音樂 絃樂四重奏＝四重奏曲『霍雀』D長調（海頓作曲）

九、三〇（安東）兒童時間（一）故事一槍上的紅鬚（二）水神（三）唱歌一燕子外數曲 安東市私立清眞國民學校學生齊景蓮外八名 指揮洪家貞

一〇、〇〇（新京）日本史講座 日本近代之外交與承認我國之意義 外務局調查處長 何春魁

一〇、三〇（新京）趣味講話 月的傳說 總務廳弘報處事務官 劉盛源

午后

〇、三〇（奉天）吹奏樂 一、日滿交驩歌 二、電電行進曲 三、愛的薔薇花『幻想曲』外四曲

一、〇〇（奉天）喇叭卡戲 武家坡 奉天放送卡戲

三、三〇（新京）全滿中學校籃球大會實況由新京兒玉公園籃球場中繼 放送員王維城

四、四〇（新奉）新聞氣象績（新京）全滿高等專門學校籃球大會實況由新京兒玉公園籃球場中繼放送員王維城

六、〇〇（新京）兒童時間兒童劇感友邦新京小朋友劇團

六、二五（奉天）講演郵政生命保險之使命陽藩郵政局 保險科長 赫容德

七、三〇（新京）講演承認記念日所感 前外交部大臣謝介石

七、四五（大連）新日本音樂一、小鳥之歌（宮城道雄作曲）外一曲 尺八友常藍山外二名 箏木村住子外二名

八、〇〇（哈爾濱）時事演藝中秋的前夕 哈爾濱放送話劇團

八、三〇（奉天）京韻大鼓 群英會 連幼紅

八、五〇（哈爾濱）舊劇 汾河灣 哈爾濱怡情舊劇研究部

九、四〇（新京）評詞七俠五義 金慶鳳

一〇、三〇（奉天）影戲 對金蓮 由奉天小西城門外新新茶社中繼

滿華聯歡象棋大會

本報主辦

紅（新京）那六緒　黑（天津）田玉書　藍先（二）

時間（共需一時三十分）

炮二平一　車八進三（去車）　馬三退二（去車）　卒九進一
車四平六　馬九進八　馬二進三　馬八進七
砲一退一　車二進三　士四進五　砲七平八
車六平四　卒三進一　車四退一　馬七進九
馬三進二　馬九進七　車四退二　馬七退八

田玉書先生評

首着兌車示怯不好、應馬九進八、較爲穩健、第八着躍馬蟓進謬甚、不足爲法、車六平四捉卒極是、惟十七着馬三進二、則殊失算應相五退三、得馬即勝、

健胃 助消化 去疲勞

高單位 維他命B_1劑

强力米太寶靈片（メタボリン）

以下諸種狀態之時、體內必需多量之維他命B_1、此時若由强力米太寶靈片以補給之、其效最爲迅速偉大。

一、食慾不振 消化不良 便秘
一、業務繁冗 身體疲勞
一、脚氣（軟脚病）
一、發熱病人
一、病中及病後衰弱
一、授乳期及妊娠中
一、夏期疲乏
一、乳幼兒發育不良
一、運動競技家
一、神經痛及糖尿病

（詳細仿單備索即寄）

（包裝）100片 300片 各大藥房均有發賣

總發行 武田長兵衛商店 日本大阪市東區道修町

滿洲總發行 滿洲武田藥品株式會社 奉天市大和區春日町

40.5.130

如斯之惱 亦俄然解消！

正確的生髮頭水

養毛頭尼克（ヨウモウトニック）

◉强烈性之頭皮病、苦惱毛髮脫落者

◉病後產後毛髮稀薄欲恢復之人

◉對苦惱之少禿無贅論、欲望毛髮美之人務請使用爲要。

保持日滿兩人特殊之黑髮美！

於日本藥業界著名之三共株式會社研究室以一毛髮生物經多年之研究之結果、始發明成功、現代無論各科之專門醫師及美容術者、均皆歡迎愛用本品、且博得最大善用好評。

頭垢不是件特別惹人注目的病、但掉頭髮若是利害了、漸次就入於禿頭狀態、所以、壯年禿髮脫髮、不論是男性或女性、倘如發現頭垢繁多而掉頭髮慘酷的性脫髮等、務要在其初期、應用『養毛頭尼克』底醫療性能、庶可滌治那疾病異狀的根源、當那還未倒不可治的時期裡、一定會立見功效的。

無價獻上 試用瓶 附郵票 請向發賣處索求試用瓶

總發賣處 東京室町 三共製藥株式會社

價格全國之大藥房、藥店、化粧品店均有代售 小瓶・大瓶

兜安氏馳名藥膏・治皮膚病・消毒止痛・去腐生肌

（上海江西路四八九號）兜安氏西葯公司啟

各藥房均售

兜安氏清血約水爲最佳之治皮膚病內服藥有清血解毒之特殊功效

0-BP 892

奉天分行開幕

請用新型派拉蒙金筆

開幕言宣

茲爲便利滿洲方面各界人士購用天津美利時出品派拉蒙金筆起見特設奉天分行於小南門裡東鼎市口遠東旅館內開幕期內特製派拉蒙金筆尖二萬個敬贈各界購筆一枝奉贈兩個以留紀念至於售價概與天津總行同樣俾符滿洲各地人士就近購用無任歡迎之至

聯新型金筆一枝贈送副號一枝永遠保用

永遠保用免費修理 政府註冊謹防假冒

奉天 小南門裡東鼎市口遠東旅館內 美利時分行

派拉蒙變色鉛筆每枝一元五角

總行天津法界馬家口 支行天津日租界旭街

優待證券

茲爲優待本報讀者憑券購筆一枝一律奉贈派拉蒙金筆尖二個新型加贈副號金筆一枝函購每枝寄費三角郵票通用新型金筆每枝特價祇收十元特種每枝特價憑券祇收六元甲種每枝特價憑券祇收四元乙種每枝特價祇收二元五角

康健快樂

謝謝嬰孩自己藥片

嬰孩自已藥片質純性和效宏味美能使小兒康健快樂因此給與到處父母喜悅歡愉

嬰孩自已藥片係由一位精巧兒科專家處方製成乃小兒食積便秘嘔吐泄瀉腹痛發熱傷風喉炎蛔蟲出牙各症之無上特效藥閣下小兒有患性暴易怒精神萎頓或任何上述各症乎但投此藥片君必欣悅其增進小兒健康與性情之滿意速效也

嬰孩自已藥片各藥房皆有出售或向上海江西路四五一號韋廉士醫生藥局購備

代理處奉天市東亞街三段一二號英商和記洋行

此係眞正嬰孩自己藥片之裝璜

看宜注意 勿購彷射偽品

◇本報文藝徵文一等當選◇

小說　晨　15

里雁作　楊柴畫

陽光從枝隙裡透露出來在杏花枝上在孩子們的臉上，在野花的花朵上來回的閃動着。

宜生在撫弄一些松樹塔，舒和望他望了好久在他的肩上，輕輕的拍了一下，悄悄的叫。

〃宜！〃

〃什麼？先生？〃

他抬起頭來。

〃你願意作個什麼樣人呢？將來？〃

〃我嗎？我現在還沒有一定，〃宜生猾稽的一笑，

〃…〃舒和也不以爲然的一笑，

〃那麼你現在覺得很快樂嗎？〃

〃是的，我覺得太快樂了！沒有一點憂慮〃

可是這個問題使舒和也難以答覆，讓他作個詩人嗎？讓他做個英雄做個政客，作個學者，在這孩子的素質上，都有成就的希望，然而他，即是任何人，不能象作的人，和政客，學者和英雄，這不但對於宜生，便是在講堂，對於一般兒童，舒和一提到作人上，也是非常難於啓齒的，一年來的悠閒使他分辨不出他所應走的道路，因此對於孩子們所應走的路徑，他也不能給他們一個明確的指示，現在對於宜生也只好回答，

〃有機會的時候再告訴你吧！現在還不是時候〃

宜生聽了這話，也只有轉動着黑大的眸子納悶，

〃那麼現在給你一間小房，在這個山野，你不愁吃，不愁喝，讓你每天自自在在的折杏花，自自在在的閒遊，你願意不呢？〃

〃…〃宜生只是笑，他知道先生這話是什麼用意，〃

〃這個你也許不大明白，那末，我再問你一句，你是只願求你自己的幸福呢？還是要給大衆着想一下呢？〃

〃當然要爲大衆着想了！不是您和其他的先生在講堂上時常告訴我們的嗎？〃

〃這個時候，不提講堂的事，〃舒和微微笑了一笑，〃然而爲大衆那是很辛苦的啊，沒有時間來折杏花，更沒有時間坐在草地上閒談，知道嗎？〃

〃那麼，您使我作個什麼人呢？〃

遲疑了一會兒，宜生的兩隻黑大的眸子，靈活的轉動着，向舒和還疑的問，

孩子們有的已經睡在地下，有的跑到別處去，這裡很肅靜，耳邊只能聽到春風拂過松梢的聲音，和黃鸝鳥的歌聲，

〃我們回去好嗎？舒和向宜生說，宜生敏捷的站起來，立刻就去召集別的學生，他也是想要回去了，

〃從這裡下去吧！〃他們走出了松林，一步一步的走下山去，距離這個山，不遠的地方還有一帶綠色的山嶺，在山麓有一口井，井的旁邊栽着一樹梨花，靠近這棵梨樹，山坡上有一家人家，籬笆裡面是三間茅屋，

〃這個地方很好啊！〃宜生樂得拍着手，

〃那末，你住在這裡吧！我們回去了！〃舒和笑着說，

〃住在這裡靜不到，折點梨花插在瓶子裡吧！〃

兒童

我所期待的小毛兒

（朱丹）

假如這次小毛兒的表演所給予我們的印象是不壞的話。那末現在我願意在這裡期待着。當這美麗的小毛兒。不！美麗的小天使。走上了舞台的時候。便給我一種欣然的喜悅。（也許恐怕不獨是我一個人）。尤其是站在麥克風的前邊。益發的天眞可愛。那種曲婉的歌聲。是如何的動人。幾乎觀衆完全的被他的歌聲所陶醉。那末何況還是一個易于被歌聲而所感動的人呢？我這樣在想。小朋友！你看見眼前這許多人。不覺着膽怕嗎？

〃啊！〃小朋友！你不要怕。你聽。一些觀衆都在贊奬你呢！〃

我想着。我再望望這位小天使。竟好似領會了的一般。越發的得意起來。更較以前可愛的多。一幅明潤的兩頰。塗上了幾點汗星。（因爲我坐的距離很近。是頭一排）。微明的燈光。播照着活潑的天使。兩隻明媚的双睛。露出了他心裡的微笑。實足的象徵了他的天才。在第一次登台（因爲這是我見到的第一次）。竟收到這樣的美好的成績。這實在是難得的。那末我們期待着這位天才的小藝人的光明的未來。

—九日觀後歸來—

你去吧！

（諸單）

愛神喲！你既然撥動了我死寞的心靈。那末愛潮澎湃的湧了。爲什麼你又這樣匆匆的離去。

愛神喲！你去吧！我情願這樣的來撫慰你我給的傷痕。

× × ×

× × ×

隨兒童使節團訪日感想文（續）

黑山縣公立大虎山國民優級學校　校長　李賀山

四、忍苦耐勞之實踐　日本國民男女各有職業勤勞操作。各盡所能。倫閒怠惰者。幾無一人。時當收穫田間。割稻男女同工。雖細雨淋淋。毫無畏色。機關工廠。俱競競業業眼勉從事。隨處充滿緊張空氣。流汗鍛鍊之精神。令人欽佩。觀共山巓水涯。闢爲良田沙磧石磽。樹藝松柏。不惟使風景清幽。且儲爲有用材料。誠所謂地無尺寸曠土。國無一個遊民。非忍苦耐勞之實踐經營。偉大之徹底。何克成乎非如滿人以勤勞爲口實。求安逸以苟安也。國人國人。曷興起乎。

五、義務教育之普及　義務教育者。國民服担三大義務之一也。我苟未盡。我即有虧國民精神。故有子女者。無不令其入學。雖父母職責。國民之義務也。故全國無不識字之人。無不知禮之士。守法律。重道德。尊長上。愛國家。自明治維新以來。數十年間庶政昌明。武運長久。此皆教育之功也。今我國新學制施行。將來義務教育普及。大可期待負是責者。宜勃然奮躍然而起。本終身事業作教育報國。勉乎勉乎。

六、婦女德性之純潔　日本婦女純潔自持。勤勞是尙。相夫敎子。經營家務。溫柔和順。計劃周詳。賢妻良母。稱之無愧。他若商店工場。役所會社婦女從事者居半數服務忠實。工作敏速。態度和藹。應酬懇切。毫無弱態。更鮮愧色堂堂。落落大方。是以家齊國治。無不由於此也。深望我國女界同胞恢復我固有之純潔女性美德鍛鍊忍苦耐勞之良善習慣。而與友邦女性同胞。合衷共濟。邁進興亞途上。

七、清潔雅美性之愛好　日本人士。以自然環境優美。山淸水秀。天地鍾靈。陶成一種淸潔雅美習慣。公園庭院。以及室內配置。莫不得宜泉石樹木。花鳥蟲魚。幽靜深邃。悅性怡情。聰明幾靜。生活趣味向上。才子佳人。靑潔雅美。養成非如我國人之任意吐痰。灰塵滿面。垢氣薰人。一榻胡塗也。

八、固有道德文化之保守　新科學文化之邁進。忠君孝親。親仁就義。此東洋固有之道德也。建築彫刻。繪畫書法。此東洋固有之文化也。友邦人士莫不盡力保守。更加研究。本溫故知新之精神。求新科學之邁進。例如寺廟。佛像千年古物。稍爲國寶者不勝枚舉。比之西洋希臘有過之無不及者欲考知東洋古代文化頗足徵也。各工廠各博物館所陳列之出品精奇。秀麗者有之。偉大超群者有之。豆餅製絹。松木造餅。在在莫不令人咋舌叫怪。此新科學文化之研究邁進也。古精神文明。物質文明。均齊發展。實爲東亞之先覺。世界之巨擘也。

總之友邦所以稱雄世界者。敎育普及國民精神一貫。以萬世一系之皇統爲中心。而養成忍苦耐勞忠勇奉公之國民精神。有以致之也。他如政治修明。交通整理。產業開發。農村更生。青山綠水。紅葉櫻花。溫泉瀑布。富士煙霞。盜形成東亞樂土。世界公園。益更勤員全國體制一新。建設東亞。造福人群。本已欲立而立人之精神。先知先覺之使命。努力進。行見東亞秩序之一新也。凡我國人亦當一德一心。相將並進也。茲就所見大端。有感書之。藉擇適於我者而行之。庶不負此行也勉之勉之。（完）

☆ ☆ ☆

兒童徵答

圖爲八字組成解答略有薄酬九月廿二日截止

蒼秋日記

（蒼秋）

四月十一日

早晨起來馬馬虎虎的穿上衣裳。喝了兩口稀粥便飛也似的跑向學校。跟級任先生請了四天假。未用一個鐘頭早晨所要辦的事已經辦完了。回家以後也未歇一會兒。不是起票便是裝菓匣子。一直忙到晌午才拉倒。晌午乘上了十二點五十分北滿去的火車北上了。在這千金一刻的時候。奉天驛的影子已經渺小看不見啦！這次的旅行完全是爲了文兄因爲他娶媳婦。母親說『要我去看看娶媳婦怎麼娶。若不自己長大不會怎麼辦。豈不給人家笑話嗎？』這與我簡直是笑話我的年齡還小

坐火車才膩人呢！火車呼呼直響下想睡還睡不去今天還強。因爲坐的是二等車。響的還輕一些。坐二等車還算是下生以來破題兒頭一遭吧！火車的輪子不休的在廻轉。過了兩三個站。上車門旁兒去乘涼。這時的心弦是何等的愉快呢？

晚上由母親給介紹了許多長輩人。我也希裏糊塗敷衍了一陣才完事兒。天色漸漸的黑起來。大地也平靜了。

四月十二日

今天便是文兄結婚的日子。

朝飯後家裡的老小齊到一塊兒。談談笑笑眞有趣我打看了桌上的碗和杯裡都裝了兩三個栗子和棗『媽！茶碗裡爲什麼都裝些棗和栗子呢？』我用着詫異的口吻在問。

『什麼栗子棗。棗栗子』文兄也在詫異。母親和伯母却都笑了。

『對啦！就是文說那樣兒』母親的臉依然在笑。我還覺着奇怪。後來姐姐偷着對我說『棗栗子就是早利子』我聽了點點頭笑道『眞迷信！』

十點有二來鐘。在鼓鑼喧天之下。文兄畢生的大事才算完結晚上我和弟弟鬧了一夜洞房才睡

四月十三日

由於昨晚的小雪。而變爲大雪了。不。不是雨雪相混而下的。

從今天起才和嫂子說話。可是我總也說不了開這個字。比仿嫂子說『今天眞悶人』

『什麼？這雪不是爲哥哥和嫂子所下的嗎！』我開始鬧了。

『爲什麼？』大家伙兒都楞住了。

『下雪是慶祝您倆白頭到老的意思。你看那雪不是白潔潔的。純潔…：』我用着鬼臉來說。大家都說我淘氣。這時外頭的雪也不下了。太陽放出了爍爍的光芒。它用着微笑的面孔來笑。我們的歡樂。

下午四點來鐘。我同母親乘了南下的列車返奉了。再見罷！開原。可愛的開原。你是我生活史上深刻的一頁。我在你的懷抱裡。見着了嫂嫂的面和太陽的溫情。謝謝！不能報酬了你的美意！再見！

農家晚景

（玉瑩）

夕陽西下。天上的浮雲變成晚霞。暮靄瀰漫。籠罩着山脚的田家。西林歸巢鴉噪！綠色的小蜻蜓。吻着黃色的白菜花。宣兒蹦足持衣。撲下。小蜻蜓却又伶俐的飛向河濱蘆下。如此美景。幾疑一幅天然圖畫。牧童吹笛還家！白首老者扶杖。倚門。與荷鋤農夫閒話。手指田禾笑哈哈！莫非今年的收穫。良佳

淚

（諸單）

淚呀！
你流吧！
你盡量流吧！
但我願你流到最後的一粿，
流淨了我內心所有的愁痛，

勝於外國品之現代化粧品

此類完全係世界著名之化粧品但是塗擦後以顯微鏡比較一觀其中呈現如此狀態

何人均曉得爲化粧代表品分子細微品質優良但仍舊稍有此種黑點存在此由於皮膚『生出之色素塊』

法國○○○

拍必麗　化粧品務請用藥局之顯微鏡親自觀察該品之究竟不但無黑點存在即該品之分子根本與其他品不同故特呈獻出化粧後之肌膚比較一觀

粉白粉十二色

一般青年科學者之組織本研究所總需壹百九十萬圓之研究費請與外來品比較一觀

パピリオ　拍必麗

口紅8色頬紅12色

新發賣　雪花膏二種　A巴尼新古者（男孩用均可）B肌膚粗造者寒冷時用巴尼新古 C化粧下用塗後確保濃厚化粧　樣本須郵票四分　東京麻布本村町　伊東胡蝶園

專擦雀斑　無效退錢

郵費不加代金不寄　奉天大南關大街路東利長油坊胡同八號　十德堂藥店

鹿茸活血濟坤丸

○婦女內用奇藥（一袋保見功効）
○直接達到病根

婦女奇藥『濟坤丸』因高貴藥料配製効驗準確可靠所以主治各病無一不愈者……定價一袋一元・三袋二元七角・半打五元・一打九元　各埠藥房均有代售如直接本號函購不加郵費如買半打以上者代金引換亦可

總發賣奉天大西城門外路北　八州大藥房

效特淋治　效特淋治

此誠力偉名藥！

楚不毫絲單方彼與！用試

位本　效果

包裝　片四十二入管

行洋韓柳　有限公司　股份

城・京　天津・大連・唐山・洛國美

九二町黑大市連大・處發批・滿州國

（各埠大藥房均有出售）

新治淋特效內服劑

塞-尿-治

G-U-CIDE

補血滋養強壯

保利他民

ポリダミン

病後滋補　惟此最宜

【主治範圍】

貧血　虛弱兒童　病後恢復期　精力疲乏　肺癆　營養不良　慢性胃腸病　心身過勞　衰弱　神經衰弱

病後虧乏之人、定須相當滋補、可是單用普通補品、實則無能爲力、一此因病後胃腸的消化吸收能力、一定非常薄弱、如果徒然攝取滋養、而不能消化吸受、那就非特無益、反而有害、所以此時最合理的補品惟有會經人工消化過的蛋白質、即具有直接補血滋養作用的保利他民一種。又保利他民除補血滋養作用以外、還能推陳出新、鼓勵細胞、增進食慾、間接的也無有限利益。

（詳細仿單　函索即寄）

【包裝】小瓶　中瓶　大瓶

總發賣　武田長兵衛商店

滿洲總發行　滿洲武田藥品株式會社

盛京時報 晨刊
光緒卅二年(明治卅九年)創刊

承認八週年紀念日

恭思興亞聖業 全國民衷心自祝自奮

十五日爲日本承認滿洲國八周年記念日、在大東亞共榮圈樹立聖業毅毅然確立其地步之時、舉全東亞之人、皆當視此可値記念之日也、回顧大同元年九月十五日日本舉東亞再建設之烽火、本其擧國最大使命、置國際聯盟之蔑視於不顧、率先承認我滿洲國、以之爲契機、康德元年三月三日南美薩爾瓦多共和國、亦有承認之舉、其次德意兩國、於康德五年、本諸與日本共通之世界觀、向我國示以最友好之情誼、是年二月十二日、希特勒總統於國會中力言『本諸歷史的必然之確信在常識之缺乏與事實之間劃一明確之線』、向全世界闡明滿洲國之儼然獨立、對於以國際聯盟爲中心而蠢動之諸國妄誕、酬以一矢、表明東亞新秩序之黎明、而是年十月、與國際聯盟之一員波蘭政府、兩國之間、成立領事交換、是爲事實承認、再次與匈牙利、西班牙修睦邦交、此外東亞之中、與隣接之蒙疆政府已然交換通商代表、近則又與新中國國民政府正式恢復國交矣、有此赫赫事實在前、往年滿洲建國當時大發囂囂嫉視非難之聲之諸國、現今如何呼應東亞新秩序之建設、而在歐洲、亦以德意爲中心、進行新秩序之建設、有此世界史的規模大廻轉、與勢必沒落之幾多歐洲諸小國對照、則東亞新秩序之據點滿洲國、建國以來、已十易星霜、軍事、外交、經濟、產業、交通、文化、莫不突飛孟晉、展望洋洋前途、而思及與友邦日本共爲興亞聖業一翼之時、實感慨無量也、

此日盟邦日本、其東亞新秩序建設勸始於昭和六年九月十八日滿洲事變、興亞聖業由於昭和七年承認滿洲國而踏出第一步、以此記念日爲中心、全國展開意義極深諸行事、向全國大書興亞氣魄、而我滿洲國、以此記念日爲中心、可稱爲隆盛國運伸展之諸行事甚多、因有興亞國民勤員大會、建國忠靈廟座祭、全滿九忠靈塔秋季大季之故、今歲十五日並不舉承認記念日特別行事、全滿四千萬國民、一致自肅自戒、恭思興亞聖業之使命、衷心自祝誓以自奮云、

今在興亞新体制下 望國民更努力

自我滿洲國與盟邦日本誓以日滿一體永久握手而簽訂歷史的日滿議定書以來、轉瞬間已八易星霜、今於新體制下、恭逢意義深長之承認八周年記念日、記者走訪于興農部大臣、松木總務廳次長、叩談當時殊可感激情形如左、

興農部大臣 于靜遠談話

當時余在奉天任協和會總務部長、新國家創建之期待與歡喜、溢於民衆之間、此乃由於盟邦日本之承認而發之情景也、余在此前、曾擔任務赴日、歷訪日本朝野、轉道各地、說明協和會之存在與我國之實狀、故承認之調印時、非常欣悅、然是時也、建國未久、慶祝會休、無今日之國民動員大會之準備與設備、但其歡喜感激情形、非爲形式、乃出自衷心、曾幾何時、建國條已九年、國運日見隆昌、興思及之、不勝感慨也、

總務廳次長 松木俠談話

當時雖向中外宣言建國、然國際情勢非如今日、而一任國際聯盟處理、乃李頓卿姍姍渡海來矣、日本當時深知由於承認必立於孤立狀態、故事前相當愼重、然決定承認、已以十三對一脫退聯盟、是時日滿官民欣喜非常、關東軍司令官全權大使武藤元帥、爲調印自奉來京之日、欣然惕景、幾可淚下、當時因忙於國事、記念行事至十月始舉行、是時雖雨、然協和會及學生等之旗行列、以及高脚及其他、仍冒雨舉行、回想是時、今在東亞新體制下、而今八周年承認記念日、希望國民各層再度緊張與推進云云、

株式股票投資者請到股票買賣業之
一山證券株式會社
張漢潔
奉天市浪速通三二番地 電話(2)五七四七番

全聯構成員決定 參與委員共八一名 以期完成宣德達情

協和會全國會議、爲使加明瞭、關於本年度全聯構成、非僅從來夾、加省、並使公職員亦列席、協和會全國中央本部員全聯處理委員、與各省代表共同構成全聯協議會、十三日於中央本部委員會、已然決定爲八十一人、爲全聯構成員之參與及委員、關於各案、以構成員而有協議責務、役員地位之指導的責任、職能上身分之道義的絕對責任、茲將決定之八十一人姓名、誌之如左、

△參與
民生部大臣 呂榮寰
交通部大臣 李紹庚
經濟部大臣 蔡運升
治安部大臣 于芷山
治安部最高顧問 松井太久郎
民生部次長 土肥韶
治安部次長 澁谷三郎
交通部次長 飯野毅
司法部次長 及川德助
外務局長官 韋煥章
外務局次長 田代重德
興安局參與官 博彥滿都
興安局參與官 河內由藏
開拓總局參事官 伊原相弼
同總務處長 五十子卷三
電電總裁 廣瀨壽助
重工業副總裁 吉野信次
滿拓總裁 二宮治重
勞工協會理事長 重藤子秋
鑛發會社理事長 竹內德亥
電業社長 韓雲階
△委員
關東軍 黑川大佐
參議 坪上貞二
司法部大臣 張煥相
興農部大臣 于靜遠
興農部次長 結城清太郎
經濟部次長 古海忠之
總務長官 武部六藏
總務廳地方處長
總務長庶務科長 菅太郎
崔正儒
民生部教育司長 田村俊雄
總務廳次長 谷次亨
華沙總領事 朴錫胤
建國大學副總長 作田莊一
同教授 崔南善
首都計畫廳副總監 田村仙定
興銀總裁 富田勇太郎
中銀副總裁 大澤菊太郎
興農合作社副理事長 白濱晴澄
滿映理事長 甘粕正彥
滿鐵新京支社長 平島俊夫
河本大作
弘報協會理事長 森田久
興安局調查科 薩嘎拉札布
首都副本部長 金子定一
濱江省本部事務長 牛田敏治
奉天省本部事務長事務官 山口重次
大連事務所長 小山貞知
關東局在滿教務部長 岩松五郎
中央本部長事務辦事兼副本部長參議 丁鑑修
中央本部副本部長 三毛一夫
中央副本部長總務部長 皆川豐治
中央本部企畫局長總務廳次長 松本俠
中央本部實踐部長 曲秉善
總務廳企畫處長 松井退藏
中央本部輔導部長 恒吉秀雄
同企畫局副局長 蛸井元義
△處理委員
總務廳弘報處長 武藤富男
民生部厚生司長 王秉鐸
民生部保健司長 張明浚
總務廳人事處長 前野茂
同法制處長 青木佐治彥
司法部民事司長 萬歲規矩樓
治安部警務司長 谷口明三
商通部鐵道司長
總務廳企畫處長 松井退藏
柏村稔三
經濟部金融司長 青木實
同國務司長 山梨武夫
同稅務司長 薛永魁
同鑛山司長 風見義雄
同鑛務司長 高嶺明達
民生部勞務司長 岩澤博
特產局長 石坂弘
專賣總局長 劉紹衣
興農部農政司長 王子衡
同農產司長 楠見義男
同畜產司長 大迫幸男
同副局長 加藤八郎
滿洲林業理事 秋山三夫
特產專管理事 瀧谷源四郎
土地開發理事 永井了吉
生活必需品理事 泰學文

全聯日程『自九月廿一日至廿八日舉開』

康德七年度協和會全國聯合協議會、已將自二十一日開始、亘八日間、於中央本部講堂集全滿十八省代表百七十四名協和會參與中央本部處理委員八十餘名於一堂而開催之、於絕對道義的責任之下、經過全滿各省聯合會聯提出討議滿洲國當面諸最重要問題、以完成宣德達情之成果、於此八日間(每日自午前九時開始)之日程如左、

△第一日(九月二十一日)閉會式開式之辭畢、即向國旗敬禮、於合唱國歌後、即默禱建國英靈一分間、奉讀詔書及對協和會所賜之勅語、有名譽顧問令各執訓辭、再披露祝電式、即告一段落、休憩繼紀念撮影、繼爲午餐會員褒賞式、授與一名功勞者之褒賞式、開始議事、對議長別副議長書記長分別任命、議長致禮詞、相繼報告代表出欠席、並有各案整理預備委員文書處理議案審議委員文案起草委員分科委員之任命、報告前年度全聯解決事項處理經過、於會務報告之後、即告散會、對於議案之整理委員會與文案起草委員會、於散會之後、繼行開催之、

△第二日(九月二十二日)報告文案起草委員會經過後、爲代表宣誓、繼爲議案整理委員會報告經過、由丁、三毛正副本部長說明會運動方針大綱、由張國務總理及武部委員(總務長官)說明施政方針大綱之後、即開始議案之協議、議畢、由李參與民生部大臣說明、施政方針、施行協議議案、然後散會

△第三日(九月二十三日)由于委員(興農部大臣)說明施政方針後、即行協議議案、散會後並開催委員會及懇談會、

△第四日(九月二十四日)由蔡參與經濟說明施政方針之後、即行協議議案、散會後、並開催委員會及懇談會、

△第五日(九月二十五日)由李參與(交通部大臣)說明施政方針後、即行協議議案、散會並開催後、委員會及懇談會、

△第六日(九月二十六日)由于參與(治安部大臣)說明施政方針後、即開始協議議案、散會後、並開催委員會及懇談會、

△第七日(九月二十七日)由張委員(司法部大臣)說明施政方針、開始協議議案、散會後、並開催委員會及懇談會、

△第八日(九月二十八日)報告分科委員會之結果、與報告文書處理案議結果、及報告採決議案協議結果、繼說明會運動方針、並有如前年度全聯處理報告之質疑應答、會議終了、舉行閉會式、授與以代表參加章、發表所感之後、繼三呼滿洲帝國萬歲、滿洲帝國協和會萬歲、向國旗敬禮、即時閉式、

希總統與首腦 協議今後作戰方針

【柏林十三日電】希特勒總統、十三日上午、召集陸海空三軍首腦部之三戰、尙未有飛躍的展開、結局暫時照常續行轟炸與首腦、在總統官邸、舉行海上封鎖、俟英國之抗戰重要會議、在該會議、總力發生動搖後、再轉向蠢統似關於今後之作戰方針、加以熟議、德國之作戰、

論說

中秋節 (棠)

一年一度之中秋節、又迫於明日矣、往歲每屆此節數日中、輒聞四鄰間、歸擯擺矣、紛紛購備果肴、見九逵上、擔擔坌集、逐逐餽送禮品、索逋者爭於戶、飲節者接於堂、兼之月白風靑、秋高氣爽、足使人引起一種歲華節物之感、迺自近兩三年來、因值非常時下、物艱貲嗇、阻儈乘機爲賊、一般市民自不得不履險當局之所垂範勸勉者、逐步節約、儉守自庸、以期度此變局、克服難關、初行之自然感到艱苦卓絕、久之反覺凡自艱苦卓絕中得來者、其愉快反倍於常時、且體愈勞而愈健、神愈用而愈旺、藜藿之腹、投旨愈甘、荊布之飾、無華愈絜、此時既足以助儲蓄、習勤勞、將來打開非常時恢復舊觀後、更足以汰奢風、正蔽俗、居安思危、因習守約、永垂勤儉之範、厚啓富庶之基、其利正自未可限量也、

以是今歲之中秋節雖然臨邇、凡稍具國家思想者、咸對之漠然、一如平日、即有一部分不堪婦孺慫恿或酬酢迫促者、亦不過勉强點綴虛應故事而已、其果眞有持富誇張、不顧一切、肥魚大肉以過節、四盒八樣以送禮者、則眞可謂爲不達時務毫無心肝矣、

以是連日屬耳於四鄰間、往之購備果肴者、今則一變而爲爭論配給麵肉矣、往往餽送禮品者、今亦顯然稀疏寒儉矣、菜行擁擠狀態、迥異往年、戲園廣告誇張、亦非舊狀、月餅貨缺、水果價踊、攤販減觀、購者寥少、雖月白風淸、秋高氣爽之景光未易、而非常時下自肅自戒之精神已到處表現而出、往者曾力倡打破過節虛耗金錢徒快口腹之舊觀念、迄未生效、今因所以耗金錢之力既微、所以快口腹之物亦缺、於是其不良舊觀念、不打破自打破矣、昉此力行、頹風自墜、此則不能不謂爲非常時下之一種好禮物耳、

昨日晨興、即有分區組長剝啄送配給麵粉票至、旋更送配給猪肉票來、並告以豆油亦行配給、可執通賬作證明到指定之配給店領取云云、關於麵粉配給、因係司空見慣、尙無何感想、對於肉及油之配給、不覺油然生感、旣感當局爲市民設想之周到、復感彼區處商人貽害之綿長、否則此叟叟者、又何勞當局之統制干涉、暨及市民之奔走號呼、然則固守過節食肉舊觀念而不知改之老饕、亦當知有所警悟矣、

此次所配麵粉、每人五斤、量旣足用、質亦優良、尤以改由組長代爲勻分、免去商人經手及站班鵠候之苦、可謂大快人意者、惟油肉配給、仍由零賣商人經手、在昨晌後、尙多有執票領不到肉者、同時暗中以一元至一元二三角價兜售猪肉者、到處可聞、其中更有甚者、明好在此次配肉、初行、且爲量亦不多、以後再配之際、甚望當局力防積弊、以便如配麵然、逐漸改善取便也、

明日即屆中秋節矣、凡屬官公吏職員學生、莫不放假、即商工人等、亦莫不休息、酒食徵逐旣已加免除、耳目游觀亦當試行節制、與其聽戲看影、何如公園閒步、節此一日間娛樂場所中虛耗之貲、其數字之鉅、定有驚人者在、奈何於此非常時下、仍徒賜日疲神傷財生事、作此『賞念鄉虛牝』之無益舉動哉、

臨時國勢調查簡明問答 (七)

調查方法

(問)聽完了調查員的職務和調查機關的說明、關于這次的調查方法、大概的情形已經知道了、可是當着實際的時候、都是怎麼一個順序、能不能總括的說明一下呢?

(答)實際調查的時候、受掌管機關的指揮監督由調查員擔當調查、這個前面已經說明過了、但是調查按着怎樣的順序進行呢?現在分爲調查期日前和調查期日後總括的說明一下、

1、調查期日(十月一日午前零時)前 在調查期日前、應該辦理的事務、就是準備調查和向各戶分申告書用紙、

準備調查在九月一日至九月二十日的夾當、由掌管機關指定一個期日施行準備調查、在這期間裡、調查員把從掌管機關那領來的調查番號票都貼在自己擔當區域內的各戶的房門上、同時打聽打聽戶的所在地、戶長或是戶的管理人或是代表戶長的姓名、人員概數、塡在調查表上、然後再決定向各戶應該分的申告書用紙張數、所以各戶在那時候、正確的據實的回答就行了、當着施行準備調查、假使那戶的人都沒在家不能打聽以上的事項的時候、調查員就得再去一趟了、準備調查完了以後調查員把照查表送到掌管機關那兒受他的檢查、然後再從掌管機關領取需要的申告書用紙和申告完訖證、在從九月二十一日到九月三十日這夾當、要把申告書用紙分發給各戶、那個時候、調查員關于申告書的塡寫方法和其他應該注意的事項、定規對各戶簡易說明、各戶若有不詳細的地方、在那個時候、會好好打聽明白了才好、各戶領到申告書的時候、聽完了調查員的說明、還得要好好念念申告書背面的注意事項、然後根據十月一日午前零時的狀況正確的塡上才好、

2、調查期日後 各戶的申告義務人根據十月一日午前零時的狀況據實的把申告書塡好的時候、從那天午前九時起、那調查區的調查員就到各戶去收申告書去、那時交給他就可以、那時若是受調查員質問的時候、要正確的回答、要是有需訂正的地方要急速遵從調查員的命令訂正、調查員收到申告書的時候、先要好好檢查一遍、再把調查員應該塡寫的事項、塡在所定的欄裡、再把照查表整理好了、在指定的欄裡蓋上圖章、然後把關係書類一併交給掌管機關、掌管機關接到調查員所提出的申告書類的時候、要再檢查一次、對申告完了的申告義務人還要給他申告完訖證、掌管機關保管甲乙號申告書和附屬書類、歸各掌管機關保管、甲號申告書和附屬書類經由監督機關全部送到中央統轄機關來、

德國故意遲延 在英登陸作戰

【柏林十三日電】最近於海外流布有『所以使德軍將英本土上陸作戰之遷延者、乃因某種作戰之齟齬所致』之說、德政府發言人、十三日對此言明如左、如『希特勒總統始重愼重靜待機熟、好時機到來、則將即刻下最後的決斷』之放送乃至宣傳、係對於德意志之英本土上陸作戰之時機、謀得何等示唆之奸策、蓋希特勒總統已整備、遍來僅待時期成熟、時機一到、則即時下最後之決斷、而對陸海三軍下進攻命令、希特勒總統或係使英國側惑於揣摩臆測、而故意延時、

日外交懇談會

【東京十四日電】檢討德意最近情形與現下外交情勢之『外交懇談會』、與近爲駐蘇大使建川中將之壯行會同時、於德意親善協會主力之下、十四日正午在帝國旅館舉開、會長由小笠原長生子爵主宰、有白鳥敏夫、大島浩、佐藤尙武氏及鹽島守之助、增田次郎、安達謙藏、山岡萬之助氏等、而麥刈大將、建川中將等一行參加、約四十名、共進午餐、基於白鳥敏夫氏之說明之外交情形、交換種種意見、三時散會、

意機炸埃及各地

【羅馬十三日電】意大利軍司令部十三日發表、我空軍不分晝夜、連續轟炸、則正集結於埃及海岸各地之英國機械化部隊及其他軍事目標、

親任式執行 建川石射兩大使

【東京十四日電】天皇陛下十四日午後一時廿分親臨宮鳳凰間、於近衛首相侍立之下、執行建川中將之駐蘇大使並石射猪太郎之駐巴西大使親任式、對兩氏御賜親任之勅語、由首相傳達如左之官記與職記、至於栗原新駐土大使、因在任地、則由內閣經外務省傳達官記並職記、

陸軍中將 建川美次 任特命全權大使 駐剳蘇維埃聯邦

特命全權大使石射猪太郎 任特命全權大使 駐剳巴西國

晚晨刊共三大張

慶祝九一五承認紀念

富錦縣公署 縣長 邵中嘏 副縣長 野間忠藏

富錦縣世一堂蔘茸葯店茶莊 經理 侯運三 電話一三四番

富錦縣鴻源號雜貨粮業油坊 經理 于子遠 賑房 粮業電話一四五 油坊 一四六 一六七番

富錦縣交通旅館 經理 王香園 電話三一二番

富錦縣東大街永發德百貨商店 經理 路秀峰 電話一二七番

富錦縣義泰號 經理 焦尊一 電話三九番

富錦縣德祥東火磨 經理 韓萃堂 電話一五七番

富錦縣東興德火磨 經理 趙雪寒 電話一三二番

富錦縣裕祥昌記 經理 胡甲三 電話一六六番

富錦縣火磨 錦昌製粉廠 電話一三二番

富錦縣和發廣蔘茸葯店茶莊 經理 溫修五 電話四五番

富錦縣合順盛百貨商店 經理 盛滙川 電話一四〇番

富錦縣街公所 街長 陳至善 副街長 鈴木嘉男

富錦縣大德恒粗細雜貨商店 經理 高琴齋 電話一二九番

富錦縣公茂長雜貨商店 經理 汪茂亭 電話一一〇番

富錦縣德順興燒鍋油坊粮棧 經理 趙祝三 電話二四六番

富錦縣裕順恒雜貨糧業商店 經理 侯達三 電話七二番

富錦縣東記茶莊 經理 王善忱 電話三四番

富錦縣 大德 裕百貨商店 電話一一四番

富錦縣慶泰厚呉服店 經理 趙子軒 電話四〇番

富錦縣德興祥百貨商店 經理 王壽平 電話一一五番

富錦縣公泰祥瑞記日滿貨店 經理 馬儀九 電話一二三番

富錦縣鴻源東燒鍋油坊 經理 于春華 電話四一

徹底農產物統制法 開正副市縣長會議
並指示協議當面農村對策

奉天省公署、爲徹底農產物新統制法之趣旨、於十四日午前九時在大禮堂開正副市縣長會議、首由松田次長訓示及新任實業廳長致詞後、即由農林科長說明農產物蒐貨配給對策要領案等會經政府決定之新統制法、午前日程既終、午後就左開十二項奉天省當面農村對策事項、分別指示協議、一、謀縣與合作社及糧棧組合之三角的連繫當時緊密化、二、出貨、交易、在貨、數量之規則的報告之勵行、三、因之對出貨促進、獎勵糧棧之活動、四、與此併行而謀村之出貨指導促進、五、期業者、會社、之收買資金之融通、金融決濟之圓滑化、六、對於農村必需品之配給圓滑化（合、社旣存業者併用）七、對於交易場之現場事務糧棧職員活動、八、對於交易場運營之巡視監督作九、對於場外交易之取締勵行、十、市街地之配給基礎調查之完成、就中特需精查、十一、對於業者（糧棧、油房、燒鍋、磨坊）督勵强化、十二、食料配給之綜合的計畫化、

滿鐵國鐵與日華連絡 增强輸送能力
自十月一日齊改正行車時刻表

鑑於刻下諸般情勢、不論國內、日滿華連絡旅客貨物交通量、日趨激增、滿鐵鑑於
一、北邊振興政策之協力
一、經由日本海連絡之强化
一、小包貨物輸送之增大
當期完璧、同時減低特定列車之速度、而增大每一列車之輸送力能、或新設直通列車等、以極力擴充强化輸送力、與國鐵、鮮鐵、華北等、定於十月十日起一齊改正時刻實施本十四日發表、

改正要項

△連京、京濱線

1奉天、新京間現行第三五、三六列車前後、增發夜行一往復、

2、奉山線現行第四〇〇一、四〇〇二列車、延長奉天、新京間（概配現行第七、八列車時刻）新與新京、北京間直通急行列車運轉、

3、爲期在大連如車連絡之圓滑、第一一列車之大連發三五分、爲謀與在奉天第一列車接續、第一二列車之次四發三〇分、各行遲發、

4、其他一部直通旅客列車之使用機關車、變更大型、以謀輸送力之增强、

5、大連、哈爾濱間、新設小荷列車（新第九一、九二列車）

△安南線

1、釜山、奉天間、新設七便系統之急行第五、六列車一時刻、現行第九列車後第一〇列車前、各約一小時先行後發）

2、繼承朝鮮線小荷物列車、新設安東、奉天間一往復小荷物列車（新第五三、五四）

△奉山線

1、奉天、北京間、增發急行一往復（轉第四〇三、四〇四）列車、以謀滿華直通輸送力之增强定期化現行不定期第四〇七、四〇八列車、爲奉天、北京間通列車、

△錦古線

1、現行錦縣、朝陽間混合第五三、五四列車、延長至承德、爲錦縣、承德間直通夜行列車（但混合）以謀地方交通之便、

△奉吉、梅輯線

1、現行第五〇四、五〇五列車延通化、爲奉天、通化間直列車、以謀奉天與東邊道重工業地區之連絡之密切化、

△北鮮、京圖、圖佳線

1、爲應付新潟、北鮮間航路爲羅新先航之新事態、現行新京、淸津間第二〇三、二〇四列車、改爲新京羅津間、又現行淸津、佳木斯間第一〇一、一〇二列車、改爲羅津佳木斯間、以便利羅津之車船連絡、一方現行之新京、牡丹江間第二〇七、二〇八列車、改爲新京淸津間、新號爲第二〇五、二〇六列車、

2、鑑於北鮮與東北滿之緊密化、現行京城、羅津間第三〇七、三〇八列車、改爲京城牡丹江間通車、新號爲三〇九、三一〇、現行之京城淸津間第三〇九、三一〇列車、改爲三〇七、三〇八列車、變更於京城羅津間、

△奉吉、梅輯線

1、現行第五〇、五〇五列車延長至通化、直通奉天通化間、以謀邊道重工業地區與奉天連絡緊密、

△濱北、北黑線

1、增開綏化黑化間通車一往復（第三二一、三二二）

△平齊、齊白線

1、增開四平街、齊齊哈爾間通車一往復（新第八〇五、八〇六）

2、現行第八〇七、八〇八改爲夜車、

興安嶺初雪

【新京專電】十四日朝、興安嶺已見初雪下降、惟按全滿而言、今年初雪比每年早五日、是晨興安之氣溫、已降至零下〇、二、至若海拉爾衆倫齊齊哈爾方面一帶、亦見初霜、然十五日朝全滿係晴朗天氣、續行諸般行事之國都、頗得上天賜惠、其禾稼亦可豫料豐收云、

興亞國民大會 參加部隊齊抵首都

【新京專電】興亞國民動員全國大會參加各部隊之先發隊、會由全滿選出青少年團及義勇奉公隊共計九十六名、十三日均陸續抵京、集合於中央本部講堂、受恒吉幕僚長訓示、於十四日開始行動之協議云、

奉天神社秋季大祭
（昨日社前參拜者絡繹情形）

電車巴斯 改段並增價
自下月一日實行

奉天交通會社劃社改車正電及巴斯區間及票價案前向交通部呈請近已得認可、將自十月一日實施其改正辦法、電車爲每段五分（原來三分）、巴斯爲每段一角（原來五分）、但將各區間之距離延長、舊有之區改制、茲將新區段及新票價列左、

電車新區段

自朝日街至十間房爲一段、自十間房至大東門爲一段、自十間房至大西門爲一段、自大東門至大西門爲一段、

電車新票價

普通一段五分二段壹角回數票二十一段者每本一圓、四十三段者每本二圓、特別回數券兩段者十三張每本一圓、二十張每本二圓、△中女學生回數票四十段者每本一圓、小學生定期票一箇月一段者一圓二段者一圓七角五分軍人一段三分、兩段五分、

對於舊有之回數票、限至九月三十日歸爲無效交通會社自十月一日開始收買、

巴斯新段價

自奉天驛至大東門爲一段壹角均一自奉天驛至小東門爲一段壹角均一自東塔循環至城內大東門爲一段壹角均一（新設）自小西邊門至北陵橋爲一段壹角自北陵橋至北陵西門爲一段五分、自奉天驛經東亞街三段協和街三段循環爲一段五分均一（新設）

巴斯回數票

普通五分一張者二十一張每本一圓四十三張每本二圓、特別兩段二角者十二張每本二圓、二十五張每本四圓、中學生一段五分票四十張本一圓、小學生定期券一個月五分區者一圓、對舊有之巴斯票限至十月末日有效、交通會社定自十一月一日收買之又對普通回數票、巴斯及電車均可互相通用云、

電化協會員來奉

將出席電氣化與協會滿洲大會來滿之龜山副會長與會員百名、於大連、鞍山營口、大石橋之日程業已完了、定十五日午後十時廿五分抵奉、十六日起參觀市內云、

慶祝神社秋季大祭
協和劇團公演兩日

一般人每謂奉天神社之祭日天必降雨、十四日竟逢晴朗之日雖午後雷雨一陣、但旋即放晴、是日並在小河沿萬泉公園運動場、於奉天神社社務所主辦之下、由協和劇團對滿系市民作慶祝秋季大祭之大衆公演、午後一時起、由市公署行政處長及瀋陽區長之致詞爲起始、繼即出演、所演者爲我們的太陽（黑風作）獵人之家（安犀作）兩劇、至午後五時半閉幕、至於十五日更繼續公演、劇目爲六月雪、捉放曹、空城計、別窯等云、

滿鐵刷新人事（上）

滿鐵鑑於該社業績突飛猛進、爲謀社員新陳代謝起見、決定刷新人事、除求永年勤續之功勞社員讓途於後進者外、並使長期病缺者退職、同時隨伴業務伸縮、調整人員、以謀振興新鮮活潑之氣象、努力增進能率、茲誌其主要人事調動於下、

△用度部長鹿野千代植△牡丹江鐵道局副局長森山進、△北鮮鐵道事務所長小澤重義、△北滿江運局副局長野本謙治、△首席監察役市川健吉、△自動車局長田中孝平、△建設局長田邊利男、△奉天鐵道局長古川建四郎、△參與（水運局）桑原利英、△吉林鐵道局長趙心哲、△新京醫院長塚本良禎、△化學工業所長贊作新六、△東京支社庶務課長角田不二男、以下命參與△用度部次長奧田直命用度部長兼用度局長△東京支社鐵道課長小菅尙次命營業局貨物課長、△吉林鐵道局副局長江崎重吉命自動車局長、△自動車局營業課長中西幹愛兼務自動車局計畫課長△奉天鐵道局工務課長浦野治命工務局保線課長、務△奉天鐵道局電氣課長塚原鐵智三命工務局電氣課長、△錦州鐵道局長鈴木長明命建設局長、△工務局電氣課長竹口弘、△齊齊哈爾鐵道建設事務所長同佐藤周吉、△濱江鐵道總局監察△吉村忠治命濱洲鐵道總局運輸課長、△齊齊哈爾鐵道總局員會幹事室第四部主查△奉天驛長關憲命哈爾濱鐵道學院副學院長兼哈爾濱鐵道局教習所長

國兵法實施與吾人之覺悟

三等當選　（三）　魯紹賢

國兵法爲足食足兵之上策

欲强共國者、莫不力求民食之充裕、欲民食充裕是必振興農業、農業興、則民食足矣、欲强共國者、莫不力求治安之確立、欲治安確立、是必備强軍備、軍備精强、則治安立矣、故語云「足食足兵」誠强國之要圖也、我國兵法之制定、即足食足兵之政策也、或曰、國兵法可以足兵、奚以足食、豈知我國之國兵法、乃根據地方及民情而制定之妥善方策也、蓋我邦以農立國、凡百政務、咸以農村爲主、疆域廣大、土地肥美、連年收成、絕無荒歲、是以寓兵於農、誠爲無上之良謀、我國兵法、旣以寓兵於農爲主旨、農即兵、兵即農、兩兩於關毫無隔閡、農民旣得盡其服兵義務、藉以提高其體位、增加其生產技術、赴任後、又何爲指導農村之人村、夫如此、民食又安有不足之虞哉、照國民之服兵義務平均担負絕無貴家子弟偷閑安樂祇爲一般無寄託之獨任軍事之弊端、人人皆有充軍之機會、亦即人人皆有爲國干城之可能、一旦有事、全國皆兵、如此又安有軍備不足之虞哉、故曰、國兵法乃是食足兵之善策也、

國兵法爲順應世界大局之工具

曾聞夫利用堅兵維仁者亦當備之一環、今而思之、仁者固不僅當備之而已矣、尤須於當備之外、進而求其精良也！否則不啻待制之脈、任人奪取而已、比諸此類、東西歷史不乏先例、故我國兵法之制定、不僅爲保民之本、强國之謀、亦順應世界大同之良策也試觀寂寂十數年之歐洲情勢、今竟霹靂一聲、波濤萬丈、風雲變色、我邦雖居在東亞、聞此戰爭之鬧端、莫不爲之一驚、爲之受戰禍之牽延計、是不得不有良策以處之、爲保持東亞之永久和平計、是不得不有善謀以安之、此國兵法之制定、良有以也！且中國事變、尙未完全結束、我國亦東亞之中堅、可不甚於日滿共同防衛之本義、以建設精銳之國軍茲論述於後、

（三）國兵法之特徵

國兵法之產生、及其要旨、均已分述於前、但我國兵法、乃根據國勢民情及時局之要點而制定者、是以不獨與世界各國之兵制有其相當之差異、即與友邦之兵制、亦存不同、

日本新聞事業視察印象記

（四）　本報特派記者　李遇吉

蒿地車鐵進浸長的隧道、一片烏黑、我想起那俄人的未完成的故事、覺得現在似是走進童話一般的怪物的腹中等到車開出隧道以外又沿着綠野前進時、心中頓時感到科學的偉力和山谷的神秘、鷄冠山附近、鷄冠花紅了、開雜着豐穣的五穀、間或有一二農夫在地裡工作、當列車經過附近時、他們還舉手似在歡送列車中的長途旅人呢、

下午六時到了安東、於爲謁橫過晴空裡的江山的景色、幽麗的鎖山、幽麗的安東景、使我忘掉了旅程的疲勞了、當車開過鴨綠江鐵橋時、一行都憑窗外望、瞻望盡被浪於滿鮮之間的大川、碧波、影裡、風帆起伏、令人懷戀不已、尤其過新義州後的朝鮮境內風光、頗有純樸雅潔之感矛舍稍崇羅佈在大野原、我看見個白衣紅裙的女郎遙遠地從曲徑中走來、

黑夜之中、渡過了平壤古城、京城、只有從閃爍的燈光中、略一觀望鐵橋的影子而已、

到大田驛、我從夢鄉裡醒來、則南朝鮮的風光、另具一番豊宜詩情、金泉、大邱、三浪津等處的宏大建築、使我們感到朝鮮是在怎樣的清新步驟中進展、車到釜山驛、恰是十一時五分、我們的前途、將轉入海程了、九、十一、竊於釜山驛頭

老九華 染廠 開幕

本廠現已修建竣工定於九月十一日重新開市爲酬謝顧主計由九月十一日起至九月二十五日止大減價兩星期

凡染洗及織補均照原碼八扣希紳商各界齊來惠顧無任歡迎

城內鐘樓南大街 老九華染廠

律師王策安啟事

本律師受德興義商號及其股東王品三等委任法律顧問嗣後德興義商號及其股東王品三等受非法侵害時本律師依法負保障之責特此聲明

住四平街市花園區中央通二十二番地電話六號

聘任商號 德興義 股東 王品三 唐來順 鄭文軒 文墨元 文丹林 王希珍

住奉天市瀋陽區大西街二段一九二號 電話（二）三三八一號 被聘律師王策安

聲明廣告

爲聲明事於本年八月二十八日經族中人、中證人請安過繼陳紹璽爲養子、繼承所有一切產業、關於陳林氏如有外債請即時聲明倘陳林氏故去、陳紹璽決不負責至關於養母百年後喪事由養子依禮辦之外人不得干涉除立文約爲證外特此登報聲明

養母陳林氏 率養子 陳紹璽 啟 義縣興吉塔村碾子洞

失照聲明

敝有四知堂領名坐落金川縣小椅山屯西南下則地一百畝浮多七十五畝二分領有滿字一五號執照一張於大同元年因匪亂將此執照於原照一併遺失特此登報聲明作廢

聲明者 關原人 張向辰 全啟 艾華珊

緊要聲明

爲聲明事洪敬民於康德二年錦縣地方法院裁判官交天太合所開之八千元保證金案因法律關係前項期條業家原該號圖章作爲保證金兩紙蓋有該號門照章發還洪敬民將該條遺失自登報日起無論落於何人之手概作無效

聲明人 洪敬民 啟

敬告遷墳

敝薛九如堂義地在市西塔前現今該地歸市公署買回限期宅爲限期短促乃懇祈各葬坟者務必於九月十五日以前到市公署都邑計劃科買收股內呈報遷墳如逾限時歸市署自行起出敝號該市公署不再受理矣爲此登報仰各葬坟者莫俟爲荷

薛九如堂代表人 薛廣益 啟

重要聲明

敝人等開設亞東印刷所用姜葛亭經理櫃事於本年八月二十日停業櫃事當時完全結淸倘日後姜某發生其他糾葛敝人等概不負責特此聲明

高秀岩 王雪影 同啟

大照焚失作廢

敝人領名大照壹張字號不詳坐落瀋陽縣六區與泰村舊名興隆台屯東至傅向文西至趙志學南至安寶山北至趙志學於康德七年四月十六日不愼被火焚燒除請縣補發新照外登報聲明作廢

瀋陽縣興隆台村興隆台屯聲明人 傅向國

名章遺失 聲明作廢

啟者敝人原有篆字方形名章一顆文曰朱庶鮮遺失於本月十一日由呂金鐸持去領布不愼遺失所有以前之種種契約有加蓋上記印章時希急即更換新章所失之戳自遺失日始歸作廢無論何人之手或發生任何事故敝人概不負責恐未週知特此鄭重聲明

聲明人 朱庶鮮 遺失人 呂金鐸 啓

懸賞尋緝車夫

茲有曲樹三者遼陽三區小屯子人在敝人處受傭不意伊竟見財起意於九月十一日上午十一時出外拉腳竟將膠輪大板車一輛及七歲口黑騾一頭一併拐走除報警署通緝外四方仁人君子有發見該曲某者或扭送警所或通信本人因而獲得者謝洋五十元決不食言（照片即曲樹三）

通訊處皇姑區大寶街三段廿二之十八號 奉天市惠工街四段九六荷車組合 敝人 王文宣 謹啓

高懷寶重要聲明

前閱本年八月十八日大同報載苦命少婦遇人不淑婆母業巫令伊學習她如不從命即遭毒打等情略悉之下曷勝驚駭查民在吉林江南新立屯居住業農爲生向無不法迨至康德二年間有山東家鄉張進才者拉洋車爲生其親民家稍豐自託戚守旅爲媒願將伊女彩文嫁給民子高福爲妻曾於康德二年十月四日結婚有婚書可證自過門後待媳如女對待親家時加資助與彼素其家此爲遠近咸知誠無毒打虐待巫之事且其婆母呆傻尤何能有與人無香行爲民弟巫一節更屬不近情理之談似此錯誤事實本屬無關惟民媳又女被人挑唆已變初衷顧行離婚恐以此爲憑復民家名譽故特據實聲明

高世銘析產聲明

歸人兄弟三人長兄三弟相繼去世於本年七月七日經戚友按三股均分立有鬮單及地照三紙各執自此之後各守各業富貴窮通各由天命並各有產業發生一切糾葛各自負責恐外人不明眞相茲將分書登載如下

立析居分單人高世銘因人口繁盛分散各處兼顧不暇今情願分居自愿各立門戶經中人公議將遼陽渾泉長燒鍋並大紙房舊房址臨渾泉長一處歸高秀雲已有外現住所房宅各歸各有另撥地四百日與高秀雲高寶如二人每人二百日又與高秀雲李家園子房園一所高寶如前街房園一所外有泰昌染廠已於分家前業將紅利淸算完結僅存股本二十萬元作爲三股公有以後生意或盈利虧賠均按三股均攤其論所有房產地業其他一切統歸高世銘已有此係各方同意並無返悔倘有返悔等情有族宗中証人等爲証恐口無憑立此分單各執一張所分之地段詳載另帳

秀雲 寶如

孫鐵舞 陸恩溥 印 白銘鎮 押 史子經 指 陳擎材 印 支鑑三 指

族人 高子玉 高錄 高鎭 高鋼

中人 張允孚 王卓忱 印 于濟川 王仲樵 印 毛劍秋 印 毛銳階

代字人 支宜春 押

立析居人 高世銘 印 高秀雲 高寶如 指 長子代押

康德七年七月七日

丟失交價執照戶地撥單聲明作廢

同氣連支 共思大義 緊要啟事

先父劉慶武於民國十七年價買双遼縣境東夾荒段內蒙民劉書尼哈葛瓦尚卜頒名下則地西字一二〇號坐落小吐山撥單一三三四號計地五拾五晌四畝七分五厘又價買蒙民滋長明李德生領名中則地中字二三四號坐落武家窩堡撥單一四一六計地四拾五晌又先父劉慶武原領名申字一二三號城則地坐落白菜屯執照一六三號計地四拾五晌又價買王耀川領名亥字二四二號中則地坐落腰義州海執照五九〇號計地四拾五晌以上戶地撥單兩張交價執照兩張均於九一八事變因匪患丟失無踪除分呈東科中旗双遼縣備案補發新照外所有丟失撥單執照四紙無論落於何人之手概作無效特此緊要聲明作廢

双遼縣 劉鐵玉 啟

署員採用考試及格者公告

康德七年九月八日實施署員採用考試及格者如左

康德七年九月十五日

阿爾山營林署

應試地	應試號數	姓名
王爺廟	一二	于得泉
	二二	董鴻爲
	四〇	支爾昌
	五三	劉福田
四平街	四	何守良
	七	王建新
奉天	一二	董文煥
	八	田寶民
	一二	楊向榮

應試地	應試號數	姓名
	一三	魏永恕
	二五	閻佐卿
	二六	石慶芳
	三二	李成愚
	三六	秦廣志
	四五	馬作援
	五〇	楊敬伯
	五一	林景福

職員募集

一、採用人員 A、雇員 十五名 B、通譯（二等程度）二名 C、女子打字員 一名

二、資格 A、B、滿系男子年齡在十八歲以上迄三十歲須有中等學校或國民高等學校卒業以上之學力 C、滿系女子有日本打字機經驗及精曉日文打字者

三、待遇 月給八拾五圓以下但依本人之經歷北他決定之

四、提出書類 應募者須於九月三十日以前向本合作社提出如左記書類 1、親筆履歷書 2、最近三個月以內之像片 3、最後學校卒業證明書 4、健康診斷書 5、身份證明書

五、採用之決定 前記書類到着本合作社後採用與否再向本人通知

康德七年九月 日

通化省金川縣城 金川縣興農合作社

安東市佈告 第二八號

伴隨安東都邑計畫事業第一回土地（四道溝地區）出賣之件

爲佈告事茲將安東市都邑計畫區域內土地如左記賣出之希望買用者向本市工務科用地股申報是要佈告週知此佈

記

一、賣出地區 四道溝地特等地（假稱銀座街附近）

二、賣出用地種別 商業用地

三、賣出用地面積 一二六、一八九方米筆數一四四筆

四、賣出價格 商業用地對一方米最高拾八圓各種最高拾圓參角各種特殊用地對一方米最高拾八圓

五、決定方法 於同一土地有二人以上同時申報時由抽籤決定之

六、截止期日 康德七年九月二十三日（但截止後對於未決定土地亦能申理申報）詳細向本市工務科用地股詢問之可也

康德七年九月十四日

安東市長 都富佃

奉天省長許可證

葠茸補天丹　烏鷄調經丸　益母還魂丹　加味二仙丹　硃珀安神丸　回陽化陰膏

主治各症列下

先天不足後天虧損　諸虛百損五勞七傷　面黃肌瘦咳嗽虛喘　腎虛遺精

本號出售小戎商標各種良藥功效偉大久已馳名遐邇種類頗多不及備載僅將著名成藥列後

奉天市大北關白塔寺東第二衚衕 各大埠市均有代理家 德慶增葯房製 電話四、二九五二番

皮肉急需！ 養兔致富！ 兔

爲打破販賣劣種計自家繁殖優良種兔廉價分讓奉贈飼養法說明書

錦州市大同街四番地三、三 耀庭養兔園

代辦處 唐山南劉家屯大前街三九號 董永善

本社廣告事務請通電話二—二〇二一

奉天省公署許可第3952號 官准註冊

萬金油

統治皮膚各症塗抹患處本號製造之萬金油乃用肖像商標以防假冒滿洲國各大商埠之藥房均有代售處

定價每盒國幣三角每打三元

總製造所奉天市大南門裏路西 普太和大藥房

主治各症 頭暈目眩周身痒痛神經疼痛此藥

東亞醫院

各科診療 病室完備

院長 張家聲

地址大連市劉家屯回春街二番地 電話三、五二一九一番

大西醫院

診療 內外科花柳科其他各科病症 祕除麻醉品慢性中毒負責斷瘾

入院應需 看護親切

地址 奉天市大和區霞町三番地（浪速通路至平康里西頭）

院長 樂德軒

病室完備 住院方便

民益鐵工廠出品

奉天市瀋陽區惠工街三段三九（工業區一馬路）

發賣人 王伯勛

苞米蕎麥穀物粉碎機輕便精白機自動香油機豆腐碎昇降機淨糠機及其他農米機之附屬品等備有樣本及詳細說明書函索即寄

神皐雜俎

幸福得自工作

‖布拉耶作‖ (續) (鳳鈴譯)

再進一步講。用手太少實在是一種危險。據許多精神病學家之實驗。證明智力的增加。與手工能力的增加。是有着密切關係的。手工藝術是需要清晰之思想。以策劃你的工作的進行。許多精神病患者可以從教授病人如何去用手而得到治療。舉個例說。數年前有個著名的精神病學家。告訴我他的二十七歲的女病人。他說。『她的病勢是完全絕望了』。

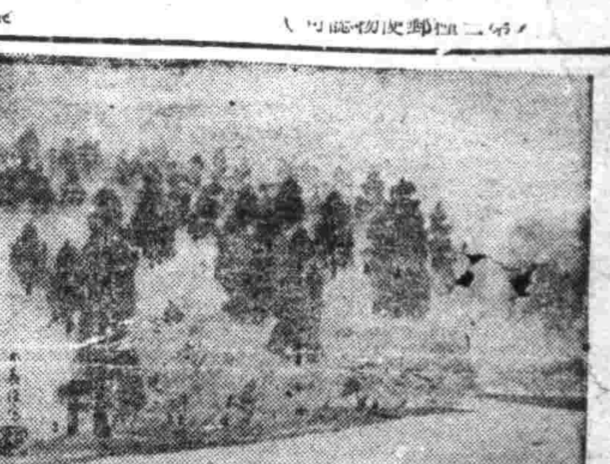

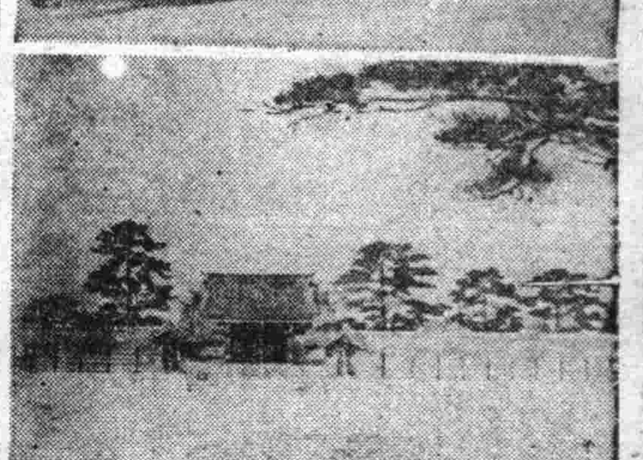

•寫眞說明• 御献上之風光畫冊即將完成

本年爲友邦日本紀元二千六百年之光輝聖歲。日本鐵道省長以 天皇陛下於此聖歲之六月御參拜神宮陵寢。駕經關西途次時。車窗中對東海道伊勢山城大和路之風光。御曾多加嘉賞。爲奉體宸衷逸興。特委堂本印象畫伯。就沿線名勝八十八景。謹製畫冊獻上。現此畫冊。即將完成。不日可以獻上寫眞爲(上)伊勢神宮(下)京都御所均該畫伯謹製冊頁之一也。

歷朝詩學史 (續)

(范旭生)

陸游字務觀。山陰人 爲陸佃之孫。少年以蔭得官。爲秦檜所忌。檜死。始爲寧德主簿。孝宗稱其力學有聞。言論剴切。除樞密院編修後。知夔嚴二州。皆有建白。范成大鎭成都。奏游爲參議官。以文字交。不拘禮法。人譏其頹放。因自號放翁。後以寶章閣待制致仕。嘉定三年卒。年八十二。放翁詩法。傳自曾幾。源出居仁。實則放翁之詩。清新刻露。而出以圓潤。確能自闢一宗。不襲黃陳之舊格。非江西派所能比也。嘗自謂初學詩但工藻繪。中年始悟窺宏大。晚乃聞出怪奇。如石激湍瀨。蓋於李杜元白。頗多領會。故能自出機杼。一掃陳言。且生當南宋偏安之世。家國興亡之感。不能自已。時時寓之於詩。故多感激豪宕沉鬱蒼涼之什。乃後之談詩者多忽略之。惟取其流連光景之詞。非矣其不知放翁也。

擬字披露

馬鳳卿	翔九	翼鳳
朱廣志	達夫	問程
董貴臣	顯庭	煥章
王建學	博夫	孟興
張　倫	經九	伯常
李潤玉	子琴	瑛光
沈殿學	伯岸	敏夫
閻伯勳	爵生	經遠
張振寬	碩人	裕夫
張振寅	旭人	覺夫

舊傳說

▲章氏叢書(楚材)

餘杭章炳麟太炎。初與徐花農侍郎同受學於曲園老人。花農工詞章。太炎治小學。極爲謹嚴。旋因深受全祖望。章實齋之影響。治小學以音韻爲主幹。所著國故論衡檢論諸作。頗多精義言古人之所未言。四十歲後。漏閱佛藏。深有所得。不但花農望塵莫及。亦非淸學所能限制。新會梁任公謂太炎能在衰落期中。爲正統派大張其軍。洵非虛譽。太炎著述極多。其刊行者有章氏叢書。內凡論著十餘種。實爲傳世之作。

談李香蘭的歌唱

(劉永江)

李香蘭是現代滿映的一顆紅星。她這次到日本來的消息。各報上都有記載。更得友邦人士們熱烈的歡迎。眞是風頭十足。她的行程。先到東京。轉赴大阪。預定在大阪劇場。獻藝一星期。再回北京。當時表演的節目如下。

一、『漁光曲』唱的時候。純用北京音。咬字正確。出音圓穩。的是不淺。可惜在友邦人耳中。難免莫名其妙吧。

二、『白蘭之歌』。這是日本歌。當然用的是日本音。好在李女士日語說很好。與漁光曲有異曲同功之妙。所以在歌後滿場的掌手。如雷一般的響著。

三、『何日君再來』這個歌在大阪有兩種。一是華文北京音。一是日文日音。這天李香蘭唱的是華文京音。因爲這歌的曲調音節。在大阪最流行。幾乎人人之會唱。所在一般友邦人聽來。雖然是華音。還是津津有味。論歌曲的音調。本來中外各國。都是差不多。聲音好壞的批判。也很一樣。不過要如我國人唱起來。對於表情方面比較得考究。所以在日本女子唱流歌的時候。難免要有些勉强。這不是說日本女子的無能。實在是我國的藝術。流傳於日本太少之故。在她們腦中的印象很少。一時的叫她們那裏能學得像。所以這次李香蘭女士來。我很希望她能把大陸的藝術。介紹到友邦來。在我看到她歌唱的時候。聲調是好的。對於表情上。未能十分滿意。

這個問題。我和朋友討論的時候。據我朋友的意見推測。以爲李香蘭是電影明星。對於歌唱的表情。不便過於要求。並且她這次是到日本來獻技。自然須合於日本的藝術化。這才是李香蘭之聰明。也是虛名之主因。

三、『蘇州夜曲』。唱這支歌的時候。她離開了發音器。繞著前抬的外圍。邊走邊唱。大阪劇場的廣大我又坐得較遠了些。所以聽不出來。不過她爲答謝觀衆的歡迎起見。給予大衆們一種親暱溫馨的表情。然是可愛。

四、『中國之夜』。(原名支那の夜)這本是日本的一支流行歌。在今年的春天。李香蘭會與日本東寶映亞社長谷川一夫。合演過這電影的。現在還在各處放映著。影片裡也有這支歌曲。所以該是她的拿手。故此用來殿後。當她唱到第二句支那夜的字。眞是餘音繞樑。使得觀衆的心靈。跟著她的嬌音。——飛舞。我想。她這次到北京的時候。唱起這支歌曲。來。一定更易得人歡迎的。因爲在日本還有一位這流行歌的聖手。田邊子女士在著啊。一枝於大阪。

音樂與人生 (中)

(永祿)

根據上面的關係。於是就組成了各種不同曲風的樂曲。曲風的種類極多現在且把重要的幾種。寫在下面(一)急速。(三)和諧。(四)靜寧(五)自然。(六)熱情。(七)柔精。(八)悲哀(九)英武。(十)猛烈。(十一)快樂。(十二)悲悼。(十三)高尚。(十四)優雅。(十五)詼諧。(十六)輕悠。(十七)憔悴。(十八)肅穆。(十九)壯麗。(二十)虔敬。(二一)歡樂。(二二)勇壯。(二三)暴烈。(二四)活潑。

以上各種曲風。當然是由各種不同的情感發表而產生的。但是反過來講。是用來陶冶各種性情不同的人們。例如一個抱悲觀主義的人就應當拿快樂。及歡樂等曲風的樂曲來陶冶他。使他向着樂的路上去。懦弱無勇的人。就應拿壯雄及勇壯等曲風的樂曲來陶冶他。使他勇往直前。而無畏却的心理。所以古代的戰爭。必定要擊鼓助戰。現代的行軍。必定要有軍樂。也就是利用這一點來激起將士們的勇氣啊。

× × ×

門口。有一個頭戴毛帽身穿紅衣。好像玩具一樣的兵士。站在那裡當步哨。是很有名的。

詩經與楚辭 (2)

(翰徵)

風雅頌產生的年代以頌爲最早。頌有周商魯二頌。周頌的創作。當周代建國之初。商頌的創作時代。則在平王東遷以後。魯頌更爲後起雅有大雅小雅之別。大雅爲西周的作品。小雅爲東周初的作品。國風大半爲東周初的作品。如豳風重農。秦風尙武。魏風多諷刺。鄭風多言情。都能表現各民族底特性。

詩經的取材。大致分爲三部。

一。爲詩人的創作。如正月。十月等。

二。民間詩歌。甲。戀歌。如靜安。桑中等乙。結婚歌。如關雎。桃夭。樛木等。丙。悼歌及賀歌。如黃鳥。蓼莪。螽斯麟趾。丁。農歌。如七月。甫田。大田等。

春夜

(弘遠譯)

春夜美麗的眼光。
像安慰似的看着地上。
『你爲愛而像那樣的懊惱嗎?
從此愛還能滋長你吧』
已綠的菩提樹上。
黃鶯優雅的啼着宵夜。
這歌兒 浸透了 我的心扉。
心田百處的展開了。

—譯自哈硒詩集

新詩作法研究(十九)

(何一鳴)

我們吟誦當隨着我們環境的眞實。如同芭蕉夜雨固然是美妙的詩意。但是。北地莫有芭蕉怎可强行去吟哦呢。如果。我們能精心去尋覓就是那雨打破蓆頭。何常不也是雨打芭蕉的韻緻。所以。我們吟詠的時候。如果能精心去尋覓。觸目盡爲詩料。何必去追遠幻空呢!

再有我們生活在平安的地方。處着和樂的境遇。自可歌詠昇平。勿須去無病呻吟。在離亂相別的時候。也不妨寫戀別和傷感。也勿須矯情。裝作超人的樣子。

曾文正公之研究 (三)

(潄塵)

公雖以一忍字。控制外部之衝突。據形式觀之。似屬消極。然其實際。則徐圖自强。所謂好漢打脫牙和血吞也。換言之。徐圖自强。乃其最後之目的。忍是達成此目的之一種手段耳惟公之天賦。本極剛毅其所以辛忍者。全是剋制功夫。然其剋制功夫如超過相當程度以上。亦有一發而不可遏之勢。如對於江西爭釐事件。公壬戌九月記云五更醒。展轉不能成寐。蓋寸心爲金陵寧國之賊。憂悸者十分之八而因僚屬不和順。恩怨憤懣者。亦十之二三。實則處大亂之時。余所遇之僚屬。尙不十分傲慢無禮。而鄙懷忿悉若此。蓋癸余之隘也。余治者有年。而有觸即發仍不可遏。殆將終身不改矣。愧悚何已。

滿洲的動物

·中俣充志作· 9 (湘譯)

次爲屬於鼴鼠科的與鼠相似。惟獨吻端長而突出。在滿洲的『烏蘇里鼴』。『高麗鼴鼴鼠』很有名。又食蟲類中屬於『鼩鼱科』的。有『滿洲鼩鼠』。較日本的鼩鼠大。

關於滿洲的哺乳動物如是簡單的說明一些。此外。去年於熱河省的興隆縣。捕得野生的猿三頭。其中一頭現在在新京淨月潭的林野局毛皮獸研究所飼養。此猿原係棲居於四川省的深山裡。大概是中國猿。毛非常深。尾稍長。體介於日本猿與印度猿的赤毛猿中間的一種猿。此猿竟在滿洲國內捕獲實在很珍奇。若眞是由動亂的中國移到王道樂土的滿洲國來的。這不但感情上說是很可愛的就是動物的分布上。也很有趣兒。不過。還須待今後的調査。才可以確定。

(完)

信差獲虎記

(郭子箴)

距今五十餘年前。約在明治十四五年之間。彼時朝鮮尙無鐵路。亦無電信電話。日本公使館。設在朝鮮京城。仁川與元山有領事館二處公使館與領事館之往反公文。除用人力遞送而外。別無他法。於是由公使館僱傭健足信差一名。專負通信責任。

某年冬季。該信差由元山領事館公畢。於歸途之中。忽値天降大雪轉瞬之間。化爲銀色世界。而且所行之路。係保山道。人跡稀少。野獸出沒無常。該信差心臟極强。胆氣素壯。但萬山聳立。風雪交加。道路已爲大雪遮掩。乃迷於方向。反向山裡而去他由林中折下五尺餘長之木棒一根。既可作防身之用。又可藉以檢査道路之虛實。以免陷入深雪之中。正在冒雪跋涉之際。忽聞嘯獸叫聲。由山奧而來。信差爲好奇心所驅使。乃尋聲前往。越過峻嶺二層遙見子虎一匹。徘徊於崇山險谷之間。該信差奮勇前進。將子虎捕獲。藏入懷中。誠恐母虎歸巢。即刻離開險地。反身就道。

子虎在懷中忽得溫暖之氣。反停止啼聲。約在二十分鐘之後信差狀覺身後發生奇異之動靜回首瞻望。見一身形高大之猛虎如風馳電閃的追蹤而來信差觀此大驚失色。恍恐不知所措。

德軍空襲與倫敦名勝

(湘)

德意志攻擊英國。每天都是從空中襲來。倫敦也爲德意志空軍的爆擊而蹂躪了。然而說起倫敦來乃是世界的大都市。名勝與古蹟等。自然非常之多。那麼。破壞了實在是很可惜的。

然而從此。報紙。無線電放送等。又將報告給我們。倫敦的甚麼地方落下炸彈了。或是甚麼健築物破壞了的這些消息。那麼。現在我們倫敦的名勝。建築物等來調査一下看。

市街。倫敦的市街。比較巴黎。伯林等大都會的道路狹窄。街衢也雜亂不整齊。不過。這是因爲倫敦在很早一前便開闢了的緣故。以倫敦街。特拉法爾加街。皮加泰里街等。爲最熱鬧。

有名的白金漢宮殿。在市之中央。自從一八三八年。維多利亞女皇修皇宮於此以來。代代的皇帝便都在此居住了。日本的 天皇陛下。在爲皇太子殿下的時候御訪英之際。便居於此。此宮殿的

萬壽寺道場殊勝記(續)

(影尘)

夏歷七月三十日。爲冥陽救苦大願地藏王菩薩成道日。青公省老。德職俱重。定慧圓成。崇蓮花池梵行。闡秘密微要。傳寶筏於迷津。功行偉大。長宗揆於濟水。誓願尤深。頃於聖誕佳辰。僭率僧徒。建禮懺道場七日。發露懺悔。恒住淨戒。附託勝因。廣利迷情。佛言自未得度先度人者。菩薩發心嗚乎其斯之謂歟。

露雨初霽。時空如洗。涼颸襲袖。抒我塵勞是日也。壇宇莊嚴。香花結鮮雲之彩。幢幡擁爛。寶盖映滑日之光。僧尼咸集。善信畢至。諸衆行人。隨喜功德者。頗極其盛。(計有金剛寶寺住持。井上禪慈會長。朝鮮金剛山摩訶禪院沽松大師。黃寺烏力根大來喇嘛。法輪寺德明額爾嘛。長壽寺朝闊丹喇嘛。太平寺白彥胡力雅喇嘛。並太淸宮關岳廟等諸山道長。以及市內紳商各界護法檀越。約七八百人之衆)普哉偉矣。冥陽兩利。人天同欣。(對於地藏菩薩慈悲大願。利益存亡之種種功德威力。請恭閱地藏菩薩本願經。及本報所載翰峰方文禮懺文)殊勝因緣。歎未曾有。(庚生放生。超拔亡靈。施放瑜珈焰口。於禮懺圓滿日。淨信居士多衆。恭請青公長老說三皈五戒)。殆亦我國佛日增輝帝德遐昌之徵歟。

(完)

琵琶記

—132— 儒丐

張大公盼着老友快好。趙五娘盼着公公別死。但是太公的病。不是現在纔得的。五臟早已朽敗。心血早已耗乾。精神是天天那樣懊惱、悲憤。飲食又是那樣缺少不充分。直到最近、益發痛感希望毫無、沒有一點生趣。等兒子固然是對、但是在這荒旱的年歲裡、怎樣等呢、兒子幾時纔得回來、走了三年的人、一直沒有音信。除了死、就是變心、但是蔡傭不是無名少姓的人、乃是公車赴試舉子、死在路上、也一定會有信的、然而三年沒信、不是變心叛去、還有何說、人不是鐵打金剛、也不是無感的木石、尤其在老年人、完全架不住憂、長時間的憂煩、在年青的、有的還招架不住、何況是老人、同時蔡太公的性情、又是內心極强、不慣於依賴苟全、現在他吃虧老了、假如他不老、還能在田裡幹一氣、但是現在他自知無濟了、自已所見到、所希望的、完全都失敗了、他還想再活下去嗎、自然的活力、已然不許了、他恨兒子、他感激五娘、他所以爲五娘寫下那些遺囑、雖說不免有些激憤、他有決心、有斷制、由是也可以想見了、他的死志已決、不但不吃藥、連水米也不入口、衰老憂傷到了極點的蔡太公還樣一絕食、沒有幾天、便負着極其慘重的恨怨之憾、到彼世作長旅去了、

婆母剛死去不久、公公又辭世了、難道這筆費用、又出自張大叔不成?張大叔的家境、已然大不如昔、人口又那末樣衆、再要教他老人破費、恐怕生人死人心裡、都不能安、可是若不再爲難張大叔一回、那就得依照太公的遺言、只得什麼也不用、裸葬在荒地裡了、太公因爲痛恨兒子、既不肯爲難老友、又怕爲五娘增負累、纔這樣分咐的、那無疑的是爲歸罪於蔡傭、使他有一日回鄉、無地自容、但是趙五娘就能遵照太公所說的那樣行嗎、以她那樣爲人、是絕不肯的、

張大公如肯自動的幫忙、在趙五娘、固然也沒有謝絕的理由、但是她總以爲若不由自己力量來斂葬公公、把這責任、完全倚賴張大叔、終是難爲情、不但自己羞愧難堪、也違背了公公的遺言、不過她拿什麼葬埋她的公公呢、值錢的都典賣盡了、房子和地、還不能有人要、逃荒遠去的人、一時也不能回來復業、空廢的房地太多了、急切裡那能用它們來變錢、她左思右想、忽然想起前些日到集市上去賣破舊棉衣、知道人的頭髮、他們也要、如果是黑亮柔長、新的頭髮、就比一團亂絲似的碎頭髮値錢更多了、

不但是古時候、就是距今二十年以前、買賣頭髮的、用高粱紙裹着一綹一綹的頭髮、插入藍布帶子裡、扛在肩頭、繞街叫賣的、還有的是、便是現在鄉村中、未剪髮的婦女、也許依然有需要頭髮綹的吧、

日語專門 日滿書院招生 新學期開始九月二十日

今次開學普通科第一第三學期及高等科與補習生均限可按各學員之學力隨便入學但各班均以五十名

教授科目 第一學期 發音會話書取對話翻譯讀本 第二學期 口語文法會話書取聽取對話翻譯讀本 第三學期 與第二學期同 高等前期 文語文法、讀本、小說、歷史、新聞、戲曲會話、翰書文、

入學資格 以上學修者第一學期限四個月 本科修了者高等科前期限八個月 修者第二學期限一年以上 上學修者

授課時間 本科午前十一時至十二時 午後三時 夜科午後五時至七時同七時至 十時

簡章 函索即寄 院給與乘車減價証

地址 奉天市瀋陽區一心街一段九四號 舊大西城門內瀋陽縣胡同 電話(四)三三四六號

奉天東亞商業學校教務課啓

招生(插班生 新生)若干名

一、商業本科 中等部(第一學年(優級國民卒者) 第二學年(本校一年修了程度者)) 高等部(第三學年(本校二年修了程度者) 第四學年(本校三年修了程度者))

二、研究科 甲班(國高卒者) 乙班(優級國民卒者)

並備有宿舍詳細簡章郵票二分函寄

奉天大北邊門外瀋海區靜安街一段(電話)四二六二八

感謝 奉天市大西城門外 振華醫院 戒烟良速

敬啓者敝人前因精神衰弱腹痛又兼消化不良初吸鴉片少許以救燃眉之急日久而成巨癮屢次戒除終未去根忌好幸友人張君指醫於奉天市大西城門外振華醫院對於忌煙治病素有經驗敝乃實入該院療病忌煙經唐院長施行最新醫療妙法竟於十餘日之短期戒除多年蝎蛇之煙累未受絲毫之痛苦諸病霍然全癒近日精神轉振飲食漸增身體日壯患負旣釋感戴奚如念唐院長妙術之神奇倍增欽仰敝人無以爲謝特登報端略表謝忱

鳴謝人 奉天省東豐縣 王靜軒 謹啓

兎

△發財的副業養兎△ 令到來

△水獺銀狐灰絨白絨黑絨黃狐 俱全

△軍用種醫用種毛用種普通種 更多

△自場繁殖者水土相宜決無死亡之虞

本場自成立以來頗蒙各界惠顧無任歡迎刻値二週年紀念爲酬謝主顧起見大減價兩星期(照定價八扣)(發另論)購者從速勿失良機詳情備有說明函索即寄

奉天種兎場事務所 地址大東門內

飼育場—奉天市小東邊門外八家子距邊門約五里

國民優級學生、受驗必備 算術捷徑(全一冊)定價三角五分 自修習預備升學適用 學生自習對照、教師教學參考、適用

國民優級學校 算術解答 上卷三角五分 下卷三角 國民學校、國民優級學校、適用

教室用掛 數學指導 算術科指教圖 全一組四張 定價五角 函購另加郵費

發行所 奉天市小北門裡 胡魁章書局

共益舞臺

本園由滬聘請紅遍海漢梅程兩派青衣花衫劇界明星坤伶泰斗

金碧玉

金女士自獻藝以來受各界熱烈歡迎爲答顧曲雅意特演

〔早演拿手雙劇〕 春香鬧學 蘆花河 程派親傳名貴佳劇

晚演 金女士協同全體藝員日排夜練應命佳劇 全部桂影廣寒宮

敬啓者金女士爲達顧曲諸君之起見不辭辛苦排練古代歷史大閣月宮劉海被貶列規嫦娥下凡靜光仙宮殿參煉私自下凡妄想蟬娟結栄魁云受繼懷丹母子爲好黃小姐權亭幻念逼前室兄戲妹顏劉夢生送親回轉見孤女細固禄濟美慕心帝女榮返繼母起意不當逼女效前短見劉夢生叩告當官宮賜婚娲結果元滿同返月宮中秋賞玩棠仙女歌舞助宴大有可觀內有金璽唱足舞木球双手舞盤金碧玉加演跳舞另有可觀顧曲諸君早臨是荷 北市場共益舞台啓

中秋佳節 特選新片

銀星幸運

明星影片公司偉大豪華作品

全部有聲對白歌唱戲劇巨片

完全新版

冶新舊藝術於一爐!集南北戲曲之大成!有聲有色美且難幷 亦莊亦諧悅目賞心!

胡蝶 領銜主演

全体演員大會串!

冬至!

防寒服裝貂料 水獺海龍齊備

歡迎參觀

大連 新大街 永裕 電話 三‧三一六九 三‧四八七七 三‧一二四六

風味絕佳 滋養豐富

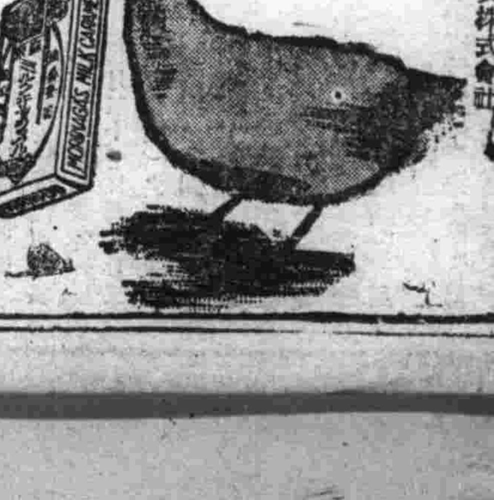

森永牛奶糖

森永製品北滿洲販賣株式會社

大連港關東海務局 對華檢疫網大緊張

【大連】據上海達到關東海務局防疫課之電稱、上海方面之虎列拉、關於一週間之患者、發生數從未超過五十名外、茲八月廿五日至三十一日之一週間、竟發生新患者六十一名之記錄、當此秋季仍似猖獗之傾向云、因之大連港當局滿華之檢疫網更行緊張、至於天津方面之入港船、頃已趨於安靖之狀態云、

矯正滿人舊習 中秋節虛禮自肅

通知各商會協力實施

戒奢

【大連】十六日爲舊曆八月十五日、即所謂仲秋節是也、祭墳祀祖、相互贈答禮物、已爲滿人相沿故習、大連市役所內精神總動員、實行委員部、秉此非常時機、對滿人側强制施行虛禮自肅、奢侈貿澤撤廢運動、向大連、西崗、西大連商會三商會、說明同運動宗旨、並望其協力、一方按左列實施方法、促滿人實行

一、贈答爲舊習、但須以最低限度、務須中止、

一、衣服如帽子靴鞋等、茲以淸潔、聊祝中秋節、

一、指輪耳環、腕輪等皆廢止、全貢於政府

一、招宴等儉約或廢止、

一、賭博行爲一切嚴禁、

以上各事行、由各公學堂普通學堂及私塾等滿人教育機關作首先施行、以此爲十八日起、全州內一齊施行之奢侈貿澤撤廢强化週間之先驅云、

搜查班建殊勳 斃匪得鎗凱旋

【開原】七月上旬在開原縣第一區南城子孫某家中、突然侵入匪賊五名、將來客二案子王寶泉綁去、警務科當即組織搜查班及討伐隊、搜查班山口于刑事榮春、率部下〇〇名、於山深林密中、各處搜查、約一個月、受盡千辛萬苦、始得線索、於九月四日午后四時、在萬家滿北方十里許、與匪賊交戰、于刑事與山口皆非常勇敢善戰、部下亦極力補助、卒擊死匪賊三名、獲得長槍三支、自來德三支、手溜彈三個、彈丸二百餘、刺刀二、奏凱而旋、查該匪係由間島省、受日滿軍討伐無策而竄來省、搜查班以不眠不休之精神完成功績、其英勇令

【寫眞】爲該搜查班之功勞者及肉票槍彈等

癮者懇談會

【鐵嶺】市公署因鴉片斷禁國策、期迅速進展起、乃不惜千方百計、引導癮者踏上自新之路、於前日由市署禁煙合同主辦禁毒宣傳、表演話劇及禁煙映畫等、均爲喚醒市民認毒物爲蝎蛇猛獸、收有極大成果、在該日禁毒宣傳時於下午一時、由保健科、於市康生院內、開催癮者懇談會、院內收容救療、並退院癮者、均令參加、當日李科長、由院內審官致詞、繼由退院癮者、分別自述忌除毒癖經過、以及現在謀議任何事、供給市署、各界人員聽取之、當時並由在院救療者、唱大煙歌歌詞歷說毒物害人事況、聽之令人追悔悉點、然後癮者、互相勸勉、力求遠戒、造成健全體格云、

虎疫絕跡 八區收容所舉行閉鎖

來哈應援各醫師亦均解散

【哈爾濱】日前虎列拉傳染病曾一度侵入哈市、爲勢猖獗、市警兩防疫當局、爲謀徹底防止及撲滅起見、曾在八區運動場體育館內設置虎列拉臨時收容所、對於患者實施收容隔離及治療、頗收相當效果、防疫當局近鑑秋風凉爽、虎疫漸趨撲滅之途、殆無蔓延之虞、故定於十五日舉行閉鎖式、將所有在院患者、均送於南崗市立傳染病院治療、同時關於由日本名古屋市醫科大學救護應援而來哈的醫師山口等、及新京民生部派遣之石川鈴木兩醫師、及看護婦等、因完成救護重大使命、已搭乘十一日午前九時三十分亞細亞號列車、分別返還任地、哈市關係者多數赴站歡送云云

爲患者謀福祉 決定增建病室

市立醫院正計畫建築中

【遼陽】擁有十餘萬市民之遼陽市、人口多患病者也多、市立醫院、恆患人滿之嘆、今爲謀患者福祉、決增築病室預定本年內竣工、由營口川端組包築、普通病室一棟、傳染病室一棟、外衞生試驗室、消毒室、屍體收容室等云、

吉林舒蘭縣之虎疫狀況

【吉林】省當局十二日關於舒蘭縣之虎列拉流行狀況、並防疫狀況會發表如左、

一、平安鎭自七月卅一日始發以來、迄至九月五日現在發生累計廿一名、內死亡十七、治療三、現患一

二、水曲柳自八月九日始發以來迄至九月五日現在、計七名內死亡三、治療二、現患二、

三、後轉山子自八月三日始發以來、發生累計六、內死亡三治療三、

四、紅石磖子自八月八日始發以後發生累計五名、內死亡四、現患一、

五、四家房八月十二日發病金瓢起(十九歲)發病、外其他並未見發生、

八月二十二日以來尙未發生一名、惟則虎列拉或至終熄之勢、至於爲期萬無遺漏之防疫員分爲兩部輪流實施嚴重監視中、

滿人主常食品 饅頭重量加增

每個重量增至二十五匁

【大連】滿人主常食品記之打開策、今後滿人下白饅頭、麵條豆腐等、近層階級食料、可望解決及緩和之曙光

查麵業組合配給之麵粉每袋重量三十七斤、自八月以來、限制至七千袋、因原料漲價、配給制限各種影響所及、重量及品質日益惡劣、因故以勞働日賃爲生活之苦力、及諸低級滿人、莫不苦於生活艱難、自朝至夕、終日流盡血汗所得工資、尙不果其腹、即從來食費一日一角今則由於量減質劣、須一圓以上、比之從前約增五倍、據調查現在市內、日收工資約八角上下之低級生活滿人不下二十餘萬人當此米珠薪桂之際、實爲死活關頭、當局以爲民生重大問題、故對於全市卅上萬滿人、食料難、急謀緊習、以爲管內居住之滿人、當全市百分之八十、故急謀緩和方法、與全大連麵食同業組合、州廳經濟係三關係側局首協議、十日關於白饅頭麵條販賣依劃期的方法、樹立如左同麵食業者、每家一月可分配二十袋、今與大連小麥粉組合詮衡之下、將現在配給數量、懇應增加、即如從來配給一萬五千袋、今雖不能及從來數、亦可增配至一萬袋、聊以緩和同業者原料之艱難、一方現在製造販賣之白饅頭、每個賣價五錢、重量早已縮小至十兩、比之從來、價雖倍漲、而重量減少、品質又低劣、若究其原料麵粉之配給價格、七圓六角五分、並無若何差異、不過配給數量較少、以致白饅頭麵條等、搭價漲且量減、甚有於原料麵粉中混入干麵及高粱等、故有大獲厚利者、每業配給麵粉二十袋中、竟有獲純利二百餘圓者、今後因配給數量增加、白饅頭重量、加增至二十五兩、每麵粉一袋、限造白饅頭三百三十七個、純從金每袋只限五圓、並飭令同業者、自十一日起、各揚協定價格、自表於店頭、其有違反者、一停止麵粉配給云

强化經濟運用國策 實施經濟狀況監查

【齊齊哈爾】伴同經濟强化之遂行上、龍江省當局、對管下市縣旗之經濟狀況、並對商工公會、有實施監查之必要、其市縣旗調整委員會之運營狀況得滲透省整備委員會之意思爲主旨、而進行關係機關連絡狀況等之監查、本監查對縣務公署實業股之工商關係、事務運用、及省內商工公會、並各統制組合之過去行政上之措置檢討其效果、作將來行政運用資料、故本監查對將來之經濟强化上有莫大之關係、堪値注目、自九月十七日起始監查洮南白城以下各縣旗經濟狀況並商工公會之實施云、

縣署大廈將竣工 訂期舉行落成式

【珠河】本邑新縣署工作將要完竣、現已訂九月二十三日舉行典禮、並屆期擧演戲五天、以資慶祝、且內部各科股系、建築異常完備今後民衆有事不出院可以辦若干條事可謂便民利國甚本之建築也

爲謀軍國民教育强化 國高將實施持鎗訓練

【齊齊哈爾】本市第二第三國高消息、該校奉第三軍區司令部公函稱、目下之治安部當局、爲期今後之一般軍國民教育、益益强化起見、將對該校學生、繼徒手軍事教訓之後、而進以持槍教練、及排以上之團體教練等課目爲實施此項計劃之治安部當局、因此將實成本市軍用之槍枝、而下對所設之槍枝數目、已有明文規定、計二三國高校爲一百五十枝、其他師道學校及第一國民高均各五十枝云、又以前軍方派遣於各校、担負教練之教官、向爲尉官級者、今後更爲强化起見將派校官級者、並預定於一年之中之教育計劃、除持槍之排連等教練之外、而須實施以三次以上之野外演習、及夜間教育、露營等教育等、

十月國勢調查 州廳文書課正準備中

【大連】關東州地方、以與日本內地相呼應以十月一日午前零時爲期一齊實施調查國勢、大連市因期調查完整計、七月初旬、州廳文書課、特設國勢調查係、招集員約二十名、以充整備陣容、與警察署協力、全市共分七百五十五區、選定調查委員約千名日內接關東局發令、即行招集各處調查委員、開訓練會、并頒布宣傳單、牌等、努力普及此項趣旨、將於本月十日即行分配一千餘名調查委員之徽章、以便着手實行担當區內各戶之準備調查、然此項之國勢調查、爲第五次、恰値日本皇紀二千六百年、故意義頗深云、

協和縣本部 訓練中堅會員

【遼中】協和會縣本部爲謀管下各村分會內部强化、陣容整齊、以實踐協和使命計、特以提高各分會基本幹部之中堅會員素質爲急務、因此乃以聯合分會爲單位、分區訓練、其實施之日程及課目之計劃如左、

一、訓練人員總數、計二一〇名、由全縣下卅三分會、平均選派會員中之中堅份子訓練之、

二、訓練單位、以縣下五聯分會爲訓練單位集中營下各村分會所選者訓練之、

三、教授担當以各聯合分會之正副會長縣本部事務長及部員等充之臨時並邀名人講演時事及國勢(內外大勢)以廣知識、

四、施教課目1、國兵法2、協和會根本精神3、協會使命4、愛鄉運動5、生活改善6、建國體操、

五、各區訓練日期及人數、

1、縣街聯合分會(九月四日至六日)五十名、

2、新民屯聯合分會(九月十日至十二日)五十名、

3、滿都戶聯合分會(九月十六日至十八日)五十名、

4、朱家房聯合分會(九月廿三日至廿五日)三十名、

5、小北河聯合分會(十月一日至三日)三十名、

出席全國民動員大會 營市青少年代表決定

各代表精神興奮今日首途赴京

【營口】參加慶祝盟邦大日本帝國皇紀二千六百年祝典紀念事業、全國國民動員大會、營口市青少年團各代表、刻已決定如左記之各氏、預定於今十五日午後二時五十五分發列車北上、此次爲發揚我日滿一德一心之眞義、以赤誠而奉贊、故其精神皆非常熱烈、營市參加動員大會人員名引率者陳西閣(二五歲市本部)〃青訓代表郭恩榮二二〃青年訓練所青年團代表周指華二〇〃綏定區淩彥增二三〃通惠區〃劉佐志一七〃河北區〃魏秉成二一〃振興區〃李桂生〃太康區〃鄭韶農一九〃同治區〃馬德臣二一〃東昌區少年團代表徐紹綱一五〃桃園學校〃劉家斌一四〃梁海棠一七〃敬愛學校岳品三河北〃劉宏飛一六〃同德〃楚安國〃姜殿忠〃維新〃戴景華同心〃趙裕如一五〃

新任縣長視事

【興京】新任縣長莊秀川、於本月九日午後一時莅縣視事、署內職員現正辦理引繼事項云、

市提倡中學生 步武運動

以副總動員眞精神

【大連】夫學校之學童、「步武運動」、從來以体位向上爲主眼、加以時局之進展、迄至今日、尙未徹底實行、遺憾殊甚、大連市學務課、因鑑於關東州精神總動員、名實相符、對於此項、認有早日實現必要、查義欲行之基礎、所謂定以二基準以內者、此番改作三基準、抑或再行擴大、故小學校因限定學「區、比較所獲成績、頗稱不惡、今更以中等學校以上生徒、爲主目標準、絕對期以採取同一方針而實行、目下對於具体案、正急於着手考究中云、

群衆電話 集團通話區內行將實現

中央電局正試驗中

【大連】大連中央電話局以爲現在市內電話加入者、爲數激增、爲克服物資配給統制下之資材難、將做取內地之先例、決採(電業電話)之新制度、目下正在試驗中、此新制度、以自働式裝置之小型交換機、在有集團的加入者之通話區域內架設之、其附近各戶、及諸商店皆得以而利用之、比之從來、既可節約回線之架設、亦可以之相應物資節約時代、收効頗大、爲市民所期待、使用開始期、尙未定云、

協和會省本部 召開經濟懇談會

【齊齊哈爾】協和會龍江省本部、對省管下之經濟運營、頗爲關心、頃聘請中央本部經濟担當關係者數名將來齊、於十四日假省本部會議室、召集省內各關係經濟界權威者舉開懇談會、對本省未來之經濟運營、將有相當之供獻云、

爲期馬匹增產 龍江舉行增產協議會

【齊齊哈爾】滿洲馬匹增產運動之强化、以馬政問題爲中心而展開、對此龍江省之增產計劃、已着着進展、爲具体增產之强化實施、於昨十三日午前九時、假省禮堂召集縣旗關係者、舉開馬產計劃策定協議會、該協議會由中央上原技正、白、隈部川戶委等、馬政局職員省側次長、庶務科長、農林殖產、地方各科長、日滿軍部協和會省本部、農場關係之克山、昂昂溪、洮南各種馬場、松田國立馬廠長等、關係者出席而舉開、其協議事項如次、

一、馬數之保持量之增産目標、並改良目標之檢討、

二、樹立牧野計劃、

三、防疫對策、

四、飼育管理之改正合理化、

五、技術員之養化、

六、馬產業務者之結成並指導、

七、增產改良方策審議、

八、省縣旗馬産計劃實施結成協議會、

州內人口增加統計 仍以大連爲多

【大連】關東州地方人口近年以來、異常膨脹、查本年七月末、州內總人口數、達百三十一萬九千五百十九人、比上月增八千五十四人、去年同期加六萬九千二百七十三人、總人口中、日本人十九萬六千七百八十九人、朝鮮人五千二百八十二人、滿洲人百十一萬五千七百八十二人、外國人一千七百四十八人、而滿人占最多、有總數八成五分、日本人一成五分、觀其男女分則、男占總數之五成七分、爲七十五萬三千七百十一人、女四成三分、爲五十六萬八百零八人、女百人、男有百三十三人、國籍分別、滿女頗稅、因山東一省、出外者多有、以致之也、查總人口數、各地方分別時、大連市五十九萬八百五十七人、(總數之四成四分)、旅順市三萬五千三百九十八人(占三分、)旅順民政署十五萬四千二十一人、(占一成二分)、金州民政署十六萬八千七百二十三人、(占一成三分)、普蘭店民政署二十萬八百十九人、(占一成五分)、貔子窩民政署十六萬九千七百零一人、(占一成三分)、大連市爲最多、旅順市爲少、於一年之間、增加四萬三千二百人、但依舊大連市占第一位云、

國兵民籍講習會 開通盛大舉行

【開通】縣公署開催國兵法民籍法講習會、在縣署會議室舉行、蒞會者自省方第三軍管區李中尉、別府屬官、地方科張屬官、洮南法院福田豐、縣方于縣長、岩島副縣長、石森署長、各股長街村長、協和會事務長、各科長各民衆代表等數十人、李中尉、張屬官、於六七日、宣講國兵法之正義、及衞國保民、福田豐押野增枝、於八九日、闡明民籍諸法規、作長時間詳細解說、俾資人民週知、以伸國策、而完成使命云、

小偷光顧旅店

【金川】本城西門裡義合花店、於八月末日夜半正値客人熟睡之際、有小偷在窗外、將窗紙撕破、時有客人手錶懸於墻壁、亦係賊人目標注意惦念之久矣、該賊即施以妙法、用竿將表挑起、不意窗紙偏不作美、嘩嘩有聲、適逢客人王某驚醒、詢其何人、竟敢張牆黑夜竊取、此經時嚇之下、致而表落窗台、披衣啓門往視、該賊聞風遠颺、未得逮捕、查點什物、並無丟失、僅光顧手表飛落窗下矣、見賊之巧計一般云、

村地整理完竣 附廓開始進行

【珠河】亮珠村地籍整理、業經班長李甫義、李長順、劉鳳岐等、協同各區長、及土地代表、認眞整理、現已告竣、查全村耕地、僅有徐捷三、與王慢義、未能和息、其餘各件、各經區長、及于村長、楊警尉、與就近鄉耆和息完了、最多者、莫如太平區、溫際明區長、竟能苦口婆心和息四五件、昨日地政人員、方告結已經轉赴附廓區入手整理矣、

宋叟被牛觸死

【普蘭店】復縣三區宋家溝屯、居民宋俊川(五十)元、日前九月五日來本埠家畜市場、以金三百五十元、購買三歲之小牛一頭、當晚宿於宋家屯永興店內、翌八日晨五時頃擬牽牛歸家行未數武、該牛忽發劣性、將該叟以角觸倒、及該叟起立時、牛復極力觸之致將頭顱觸一孔、叟痛極呼之、牛並將其觸於路側水溝內、竟將脇骨蹈折、睾丸亦被踐出、慘斃於泥水之中、當叟被觸倒地時、該牛在傍怒目監視之、叟將起立時、牛乘奔前用力之踐之、必欲置之死地而後已、據迷信者云、殆爲前世之宪孽所致歟、嗣經人報告警署、經當局臨場撿驗無訛、其婿于永發、因事來本埠聞悉此情、當即通知該家、其子宋恒山及叟之二女、一同匐匐前來、見該翁死狀之慘、哀痛異常、大哭不已、痛恨該牛之兇惡、直欲手刃之以釋餘恨、當即折價、出賣與盛興盛回教館以屠之、以解胸中之悲痛、並購棺將其父屍裝殮、運回祖墓安葬、嗟誠異事都哉、

成立國兵法國民指導委員會

【合安】縣副縣長賀來一郎、奉省指導委員會之指示、謂基於國兵法施行重要性、於本月八日成立縣指導委員會、賀來副縣長、爲委員長、各科長科附、担任委員、以便實施貫徹工作、推進兵事國策之發展、並成立事務局、庶務科長蘇正本爲局長、中野科副爲副局長、陳殿權、張國威、卜顯久、孫潤身、張振嶺、耿錫勇

公醫診療所 保康醫院舊址

【北鎭】縣前保康醫院、院長曹國襄氏、醫術精良、久已膾炙人口矣、凡患病就診者、無不手到病除、誠良醫也、自今春接充公醫以來、對於業務、尤爲銳意進行、悉心考慮、爲辦公便利起見、特將該公醫診療所、設於保康醫院舊址、茲已開始辦公云、

康生院已竣工 癮者福星降臨

【双遼】本邑縣公署烟政股、爲使市民吸烟者出苦得樂計、前奉省令設立康生院、於同善堂院內、而房屋狹小、又皆卑陋、故當局爲一般癮者謀幸福起見、於街內禁煙署前、建築新式房屋、刻已將竣、對於在院者、均各喜形於色、而一般未投入者、亦皆心願投入、改過前非、遷惡向善、作滿洲之新民、俗云「因火成烟若不擲開頭便作人」、奈癮者總是苦、及日爲吸入要回頭便作人〃、奈雖自願投入亦該院辦理有方、待人誠懇、誠所感云、

都市交通會社 定購汽車百五十輛

【大連】大連都市交通會社、爲擴大巴斯網、由同和自動車會社、定購五十輛、由意大利利製付亞得型巴斯五十輛、查每輛乘客能容二十五人、値金二萬圓、將於明年度中、再訂一百輛、計一百五十輛、以明輸入連市、而爲市民代步、並助交通便利、由此觀之該會社營商有道、洵不辜幹部之血心云、

煤油組合結成 市縣共六六家

【鐵嶺】專賣局爲求專賣所管各種生活必需品之配給圓滑計、所有市及縣之專賣物品、歷由該局安善辦法、刻因市內及鐵嶺四鄉火柴煤油之售賣情形、故此次該局依專賣署指令、對市及縣煤油小賣人、均重新另加指定、市內二十一家、縣下四十五家、已於前日、在專賣局內、由市及縣六十六家小賣人均參加下、舉行煤油組合結成式、此番按地理配給量及情形、再決無缺乏之虞云、

實行配給米布

【蓋平】蓋平街內、自配給薄實施後、日前配給秋米、每人四升、不足者尙有許多餘存紅粮、可以持薄買取、民食已毫無憂矣、惟以至今數月、隔絕之棉布、亦已傳來佳音、於十二三兩日間、每戶配給棉布十二尺、按簿分領在商工會西院配給、今後配給益趨圓滑殊堪慶賀、

綿布配給圓滑

【通河】本邑綿絲布組合、對於第十一、十二兩次配給之綿絲布、已經到着、由本縣經濟整備委員會、開會討論配給方針、決依省頒配給要綱、實施配給、每戶十二尺、由街公所負責辦理、於月二十五起一星期間配給完了云、

江水禁止使用亦已解除

【哈爾濱】自七月末日濱江省管下双城縣正黃旗王屯發生眞性虎列拉後、則侵入哈市、一時蔓延爲勢激烈、賴市警兩防疫當局、協力之下、以不眠不休必死之防疫、除對一般市民實施虎疫預防注射外生鮮食料禁止食用、同時禁止使用江水、等等防疫工作、大收效果、統計本市所發生之虎列拉患者、自八月十五日初發生以來於顧鄉屯及香坊等處僅發生五名、而即行撲滅、市防疫當局、鑑於虎疫再無發生者、並虎疫發生地之双城縣正黃旗屯已行解除防疫、以及鄰接縣之呼蘭虎疫容疑者、亦已判明爲陰性者、故認爲已全熄息、對於河水之禁止使用、已決定解除云云、

國民儲蓄運動

【綏安】協和會縣本部、爲呼應中央本部、由八月二十七日至九月二日(七日間)之國民儲蓄實施週間、展開本縣儲蓄運動起見、特於二十六日上午十時、在事務長辦公室協同縣公署當局、及各機關長、商民各代表、舉行極有意義之座談會、對於縣民、絕對誘導儲蓄之興趣、遂成全國八億之目標、結果衆口同、至正午十二時始散會云

大連特刊

第五五五號
盛京時報大連支社
大連市榮町二番地
電話二一九一六五五番

各機關聯合舉行 司法保護紀念日

大連市關東州保護觀察所、財團法人滿洲社會事業協會、爲仁會、州防犯協會主催州廳、市役所、大連日日新聞、後援之下以防備犯罪、而副國策計於司法保護紀念日、本月十三日、及十四日之兩日間、實施各種行事、宣揚司法保護精神、擴充此種事業、十三日午後七時、在大連協和會館、開映畫會、十四日午後七時、在厚生會館、開保護對策研究會、對於刑餘者就職保証方法之具体及善導方法司法保護團体、開拓民事業、予以獎勵與研究外、舉凡學童教育團体、皆宜鼓吹司法保護精神、頒布宣傳單三萬枚、宣傳牌五百枚、以圖普及此趣旨、其外爲仁會單獨實施當日記念式、勤勞奉公、安慰會等云、

碼頭卸陸貨物 近驟呈新紀錄

大連埠頭局調查所得、於海岸卸地之貨物、直轉火車發送者、從來一日僅三十車、查月下卸一萬一千七百延麥粉中之三井船舶部富士川丸、本月九日卸七十車、十日八十車、超最近之新記錄、原因刻值仲秋佳節、爲滿人需要上急於發送所致云、

大宗純棉線布 節前已配給

大連市布業公會、(沙河口例外)、成辦迄今、經過年餘、內部整理、井然可觀、對於刻下分配制度、帮忙非少、近因時入涼秋、天氣漸寒、一般人等、皆宜更換、棉布組合、運到大批尺布、貫純棉線、堅牢無匹、故按官定規章、照舊票制分配、因該公會、於日前特招開幹部會議、各當事者、派遣吏員、假西崗商會會議室、依據舊日調查市民人口數(大小人)換頒布票若干、於本月十二日上午九時、頃轉交予各該街長、沿戶分發、查此番該會領得之布數

△大尺布一萬七百六十六疋(內有街裡四分之一)

△白細布(寬面客)六百六十六疋(內有街裡四分之一)

而前記兩種布數、乃除去沙河口方面分去一成之所餘剩者、訓下諸般手續已辦理就緒、於月之中旬、即可開始頒布、(概於仲秋節前)此次各街長恐將不至再生『故弄肥私』之弊、亦未可知、多望佳民代表奉公勤勞之街長、宜加勉勵、勿蹈前轍也云、

碼頭事故絕滅週間 延期舉行

滿鐵埠頭局、對於碼頭貨物事故絕滅週間之舉行期、預定於本月十五日、近因他故延至二十四日施行云、

西崗施行接客業 健康診斷

本市小崗子警察署衛生係當局、對於地方住民衛生、極力提倡、以免菌魔之傳染、近因暑熱已逝、涼風襲來、舉凡街面、如理髮館、大烟館、澡塘業、飯店等、所謂接客業者、(即素與一般顧主、必須接頭之商家)、理宜檢察身体一次、以明有無疾病、而保健康等因、故於本月九日上午九時起、該警署特派衛生警官、以及官醫、看護婦等、假西崗商會後屋議事廳、施行秋季接客業者健康診斷、爰是日自晨至暮、各個應往診視之業者、駢肩交轂、摃往聯來絡繹不絕、商會門前頗呈一時之盛況云

任命防護群長

大連小崗子警防團、於本月十日午後六時、假西崗公學堂、由早瀨小庭署長、井上警防團長、以下幹部人等、三十餘名蒞場之下、對於該國家庭防護群長、副群長、警備班長等、八百餘名、由清岡分團長、分別授與委囑狀、並有早瀨長、井上團長訓話、井關戶防毒部長講演、晚九時半頃、方告終訖云

鞍山賽馬

秋季第一次

八月三十一日(土)

九月一日(日)二日(月)

六日(金)七日(土)八日(日)

九日(月)

十四日(土)十五日(日)十六日(月)(祭)

始日午前十時半開

(雨天順延)

勝馬投票券
單複共國幣五圓
彩捲國幣壹圓

鞍山國立賽馬場

電話 競馬場(二)一〇五一 事務所

市民皆知『納稅報國』 戶別割成績頗優

大連市本年度戶別割兌納成績、於八月二十一日共第二期份、已告終結、今據調查所得、將一二兩期成績、分別照誌如左、

△第一期　爲二萬七百九十七件金二百零九萬四千三百四十四元六毛一分以此數作兌納此論之件數百分之七六、〇二金額百分之七四、三七較去年同期件數低減百分之三、八二金額百分四、九四如視調定金額而與上年比較增一萬一千四百零七件金二百零二萬五千三百四十一元九毛九分

△第二期　爲四萬六千零六十七件金六十萬六千四十七元六分依此兌納言之件數有百分之六八、六二金額百分八二、〇四比去年同期件數增百分之三、一〇金額二、〇一調定件數如九千八百十七件金額二十三萬五百八十六元六毛二分、

故市稅務科當局、以種狀況觀之、所收成績之優、實乃市民皆知高唱『納稅報國』之所致、不禁歡喜云、

關東州學校保健協會 舉開創立總會

關東州學校保健協會、爾來對於諸般設立準備、已告終訖本月六日午后一時、由州廳由三浦長官、浦內務部長、河台學務課長、以下各學校長、外關係醫師等、達百五十名餘名、蒞場之下、開創立總會、首由河合委員、報告經過、次則會則審議畢、繼由三浦會長致開會辭、選出評議員三十名、午後二時、於當場開評議員會即行審議收支預算、查該協會長爲三浦氏、副會長爲浦內務部長、井村上大連醫師會長、業已分別就任云、

全市各區警察署 實施清潔檢查

日程擬定遇雨順延市民注意

大連各警察署管內秋季清潔檢查、自本月十八日至二十九日間、依左記決定日期、(雨天順延)而施行、故各該管內居住者務照定期標準、先與清掃潔淨、免看受警官之斥責、今將所檢查標準日哟、照誌如左、

△檢查標準　一、家具什器、全搬移屋外、將屋內各處、據掃乾淨、二、將倉庫窗開放、使日光射入、以透空氣、三、屋內可能移動之行李、物件、床舖、衣服等、持至院庭仰或街上、使日光曝曬三小時、以資消毒、去除汚穢氣味、如有畏日曬者、可於陰凉處透風、四、如清水道、井戶、厨房、地下室、塵芥箱、髒水溝等、及其附近等處、須加意清掃、並予整理、五、掃後務設法使其透空氣、並使日光射入爲佳、六、塵垢汚物等可以火焚之、七、娛樂場、工場、市場、客棧、飯館、娼寮、理髮館等處特別注意掃除、八、於街門側、須備有塵芥箱、

△施行日期

大廣場署管內二十日入船町、北公園町、濱町、日本橋派出所管內、二十一日美濃町、奧町、浪速町、西廣場、二十二日東公園町、山縣通、敷島廣場、士佐町、二十四日山手町、千代田町、汐見町、東埠頭、二十五日大和町、楓町、神明町、播磨町、二十六日連鎖街、常盤橋、西公園町、近江町、二十七日若狹町、逢坂町、初音町、文化台、二十八日桃源台、小波町、長春台、寺兒溝、石道街、傅家莊、老虎灘、但自二十日至二十八日之間由各派出所決定適宜施行日期與區域小崗子警察署管內十八日靈町、伏見町、紅葉町派出所管內、十九日日新街、永樂街、直轄、二十日富久町、西崗街、榮町、二十一日北崗子橋、北崗子、二十四日大黑町、東崗街、蓬萊町、沙河口警察署管內二十日聖德街、回春街、派出所管內、二十一日千草町、蔦町、二十四日直轄、眞金町、泉町、二十五日神社前、沙河口驛前、巴町二十六日永安街、玉陽街二十七日三春町、星個浦、河原町、小平島、台山屯、香爐礁、三春柳、灣家屯、欒家屯、金滿、但自二十日至二十七日之間由各派出所決定適宜施行日期井區域甘井子警察署管內二十日直轄、二十一日新甘井子、二十四日權樹房屯、二十五日周水子、南關嶺、大房身、夏家河子、革鎭堡、大幸寨、海猫屯、柳樹屯、但自二十日至廿五日間、由各派出所、自由決定適當施行檢查日期井區域、

雲閣電影院 北市場

今日放演 十五日 十六日 十七日 三天 新版新片

明星公司有聲對白歌唱社會警世偉大名片

夜會

夜會是一面照妖鏡！一首抒情詩！

激刺香艷

優待券 末日有效

主演者 顧蘭君 袁紹梅 黃耐霜 尤光照 謝俊 龔稼農 譚志遠

著名導演 李萍倩先生作品

盡量暴露

夜的寂寞！夜的荒淫！夜的黑暗！夜的輝煌！夜的醜惡！夜的豪華！夜的哀怨！夜的悲劇！

敬告

有聲戰事偉大巨片

暴風的戰旗

下期改演◇奉市首映

下期十八日・十九・二十日・爲本院開幕三週紀念・票價特別優待・

樓上四角　樓下三角

開演前照常價優待●票價二角

光陸電影院 城內中街路南

國際劇場 奉天南市場

今日兩院同時上演

九月 十四日十五日 十六日十七日 十八日十九日

兩院優待券末日有效半價停止

兩院加演滿映ニュース第九十五報

張石川導演

徐卓呆編劇

尤光照 周曼華 姚萍主演

風流浪漫●那怕你春心不動！

情意纏綿●那怕你魂魄不飛！

大老婆三年不碰頭

姨太太夜夜抽籤子

李阿毛呆頭不呆腦！

唐小姐有情似無情！

魯男子也失節！

柳下惠也動心！

李阿毛與唐小姐

國華公司特種出品

滑稽鉅片之王

祝賀九一五承認記念号

新京特別市公署
市長 金名世
副市長 關屋悌藏

新京特別市大同大街
滿洲重工業開發株式會社

新京特別市大同大街
滿洲興業銀行
總裁 富田勇太郎
副總裁 蒙康

新京特別市大同大街
滿洲中央銀行

新京特別市大同大街日毛大樓
滿洲鑛山株式會社

新京特別市康德會館內
滿洲電業株式會社

新京特別市大同廣場
滿洲電信電話株式會社

新京特別市大同大街
滿洲生活必需品株式會社

新京特別市洪熙街六〇二號
株式會社滿洲映畫協會

新京特別市大同大街
株式會社大興公司

新京特別市康德會館內
滿洲拓殖公社

新京特別市大同大街日毛大樓
滿洲林業株式會社

新京特別市大同大街
滿洲火災海上保險株式會社

新京特別市南廣場
滿洲穀粉管理株式會社

新京特別市大同大街
滿洲共同洋灰株式會社

新京特別市興仁大路
滿鮮拓殖株式會社

新京特別市興仁大路
滿洲炭礦株式會社

新京特別市興仁大路
滿洲糧穀株式會社

新京特別市大同大街
滿洲生命保險株式會社

鳥亞厩炭精滿洲總代理店
中丸商會
新京特別市新發路一一〇（帝都キネマ內）

新京特別市日本橋通り
社團法人 滿洲綿業聯合會

新京特別市長春大路
株式會社滿洲演藝協會

南滿洲鐵道株式會社
新京支社
平嶋敏夫

新京特別市興安大路坂井忠ビル
滿洲蓄音機株式會社

新京特別市西七馬路
滿洲圖書株式會社

新京特別市大同大街
滿洲鑛業開發株式會社

新京特別市大同大街
滿洲採金株式會社

新京特別市豐樂胡同一〇一
新京交通株式會社

新京特別市大同大街
滿洲房產株式會社

新京特別市西七馬路
滿洲書籍配給株式會社

新京特別市康德會館內
滿洲畜產株式會社

新京特別市豐樂路
滿洲計器株式會社

新京特別市興仁大路
滿洲特產專管公社

經濟與產業

蔬菜公定價格
本市一律實施半月
下月價格另議定之

關於抑制生鮮食糧品價格、奉天市公署、市場關係者、並警察廳經濟保安科各關係者、屢行協議、決計實施公定價格、於十四日午前九時假市公署舉行第四次協議會結果、決定馬鈴薯以下蔬菜數十九種公定價格、定本月十五日起、至月末止、實施半月、本月下旬、再定下月價格、茲誌本月下旬公定價格於下（單位一斤）

馬鈴薯	八分
洋葱	一角二分
黃瓜	一角四分
紅蘿蔔	九分
南瓜	一角
茄子	一角
番茄	一角
長大蘿蔔	八分
圓大蘿蔔	六分
甘薯日本產	一角
〃滿洲產	六分
牛蒡根	九分
青芋	二角
藕	二角七分
洋白菜	七分
白菜	五分
玉白菜	一角
葱	六分
豆芽	六分
蒜	三角

土木建築界 結成青年隊

【新京電】滿洲土建協會、此次利用統制法公布之機、為圖土建界之廓清向上、及業者之自肅自戒、並近全滿互相呼應、組織土建青年隊、自興運動、肆見積極、土建青年隊之組織、為現在加入土建協會之土建築業者約八百組之使用人約一萬六千名、並與該事業有關聯者、悉行網羅在內、於中央設總隊、地方設支隊、土建業諸人、以自動之總力總意期隊員之向上、使一般對土建業者更加認識、打破從來片面契約之風習、該青年隊結成要綱、於十月初旬、招開全會員總會、於此席上決定、豫定於本月中旬結成云、

棉花統制法案 已加一部改正

【新京專電】政府應付棉花增產計劃、改正棉花統制法考究具體策、業已得有成案、近與特產三品、主要糧穀、米穀、及小麥面粉等各統制法令、一括提出國務院會議、定十月一日實施、改正案大要如左、

一、按從來之規定、應收買由產業部大臣所指定者、將此改正、在指定收買地域內、除政府指定者外、概不得收買、

一、強化罰則、從來之罰金為五千圓以下、將此改為罰金三萬圓以下、及徒刑五年以下、

新棉收買價格 不日可決定 奉先其他農產

【新京電】關於本年度新棉收買價格、曾以興農部為中心進行協議、率先其他農產物、不日當可決定、該收買價格、仍與其他農產物維持均衡、並以促進增產計劃為目標、然而曾於三月間決定之標準改良陸地棉一等二十七圓八角五分、今後是否堅持、現尚有議論之餘地、並且其他農產物、現尚毫無明示價格、故棉花價格之決定、在決定其他農產物價格上、當有重大之暗示、聞政府鑑於棉花特殊性、與其他農產物、似將另定特殊價格云、

中央銀行納付金 決定擴大算定方式

【新京電】中央銀行、因該行業績向上發達、所得利益、頗為遞增、於是中央銀行法第二十七條所定之納付政府金、隨之增加、於六年度上半期計一百三萬一千圓、是年後半期、計一百五十一萬四千圓、七年度上半期、計一百七十九萬六千圓、並且後期滾入金、亦見累增、於六年上半期、計一百三萬三千圓、是年後半期計一百十八萬一千圓、七年上半期計四百八萬一千圓法定公積金、於六年上半期計三十七萬圓、是年下半期計四十五萬圓、七年上半期計一百三十萬圓、政府鑑於中央銀行利益金如斯之巨、計劃擴大該行納付金算定法式、曾與中銀當局、協議改正中銀法中關係納付金之條項事宜意見已告一致、決定俟除另定『滿洲中央銀行納付金法』、近將公布、溯及本年度上半期結賬時、將此實施、原來我國中央銀行、一面負有發券銀行之重大使命、一面兼行一般普通銀行業務、本次該行由於國家本位之立場、對於擴大納付金、積極表明贊意、以應政府要望者、意義重大、極堪注目、

納付金法骨子

【又電】已決制定滿洲中央銀行納付金法骨子如左、

一、滿洲中央銀行、再於決算期、將由純益金扣除左記金額之四分之三納付政府、

（甲）按繳納資本金一年一成、

（乙）滿洲中央銀行法第三十六條所定公積金最少額、

（丙）其他、政府所命令之公積金、（以上大體仍舊）

二、前項所定扣除總額、比較繳納資本金、超過一年六分之比率時、將其超過額之四分之三、納付政府、

三、納付金、於上半期、則至八月末止、下半期則至次年二月末止、各向政府納付、

國內木材價格 明年一月提高二分

【新京專電】關於國內木材價格之提高、林野局與關係各機關、進行檢討至今遂告決定、日內即將發表、定自明年一月起實施、至其提高程度、林野局曾提言一成以上、但由於低物價政策之見地、避免急激變化、遂決定提高二分之譜、各方意見、已告一致、

關東州貿易新機構 漸形具体 石橋部長將再晉京

【大連電】關東州之地位、近時已顯然與滿洲國有所接近、有在滿關一體下推進圓域貿易、因是、石橋州廳經濟部長、於四日前赴新京、與關東局及滿洲國政府方面協議、茲定於十三日晨暫行歸任、豫定於十八、九日許、再赴新京、辦理要公、聞關於左列之諸問題、大體似已有獲得相當豫測之勢、即係、

一、現在廳存之奢侈品似乎按其品種、嚴重規定其價格與用途、然後許可販賣、

一、一般庫存品之販賣待決定新輸入價格後、再與之參照、然後予以決定此時則從來之價格、將大量低減、

一、關於在州內實施公定價格制事宜、刻已在特意考究之中、有二、三品種、豫定於二十日許即行實施、

一、東亞輸出組合之對滿輸出品價格、如不具體的決定、則滿關之輸入、亦將停滯、現已遭遇其苦惱、此問題近將見諸解決、

一、向華北再輸出之問題、關於調整數量、及價格事宜、似已熟慮運用平衡資金之點等、

一、臨時匯兌貿易局之設置、係與臨時匯兌貿易局大連辦事所成為一体、以實行監督關東州之貿易、及其行政事務、關東局及州廳之大連事務所案（暫稱）亦有實現之可能性、其所長刻已內定由石橋經濟部長就任斯職、

一、關於調整州內農產物之生產、及配給事宜、與收買機關之設證同時、不日即將實現、至於落花生、落花生油等、州內產輸出農產物之輸出機構、似已淺得某種程度之結論、

一、應付關東州之整備貿易機構、其輸出入統制規則、近將即行頒布關東局令矣、

全滿存貨調查 酌量跌勢規定價格

【新京電】經濟部曾為便利統制物價起見、企圖全滿主要都市所存國貨、使輸入聯盟及其他各機關動員、實施調查、就中輸入聯盟委員所管部分、至本月十五日止、大體可完、原來此等存貨之泰半、均為國內輸入業者、由日本以暗行所爭購、然而由日輸入物資價格最近經日滿華貿易調整會議結果、決以日本國內公定價格為基礎、故各貨之價現已轉鬆、經濟部有鑑及此、擬於調查全滿存貨後、酌量此等跌勢、規定適正價格、使之一三日告出、並令使用明價嗎、明示全体商品價格云、

統制纖維屑 新設組合 管理全滿工場

【新京電】纖屑織布為下層階級滿人生活必需品之一、由來以其為統制外品而處理之、但因最近、纖維屑之昂騰及商人囤買奇居等等結果、竟招來價格之奔騰、經濟部鑑於對一般農民及苦力層影響甚大、乃於最近組織纖維屑紡統制組合、預定全滿纖維工場置於組合之下而管理之、更依組合一元之收貨配給、以謀維持適正價格、但全滿地方之纖維屑紡織工業、於最近數年間竟達異常之發達、現在十萬錘、年產額達六十萬匹之多、故此等統制組合之設立對於滿人下層階級、相信必有至大之裨益云、

本市煤價決定
撫順原煤一五圓二角五分

對冬期之前、煤炭不足頗予市民以一大恐怖、關於煤炭問題、已經煤炭販賣組合、撫炭組合活躍結果、此種惡情勢、已彩好轉、於十三日之決定本年度協定煤炭價格、現在奉天市內之煤炭、以撫順煤為主、其他阜新、西安、本溪湖等九處之煤、皆協定價格、此項決定、頗費相當苦心、茲誌估市內煤炭泰半之撫順煤阜新煤本年度協定價格如左、

△撫順煤

	標準價	特別價
原煤	一五、二五	一五、八五
塊煤	一七、二五	一五、八五
中塊	一八、二五	一六、八五
二塊	一八、二五	一四、八五
二號原煤	一四、二五	一三、八五
特粉	一四、七八	一四、四五
粉煤	一四、二五	一三、九五
徽煤	一〇、二五	八、九五
特二原煤	一三、一五	一二、二五
洗煤	一八、四〇	一五、一〇
一級	一八、八〇	一五、一〇
二級	一五、六〇	一四、四〇
三級	一三、七〇	一一、一〇
撿煤	一二、六〇	一一、一〇

△阜新煤

	標準價	特別價
原煤	一三、七五	一三、四五
塊煤	一五、七五	一四、四五
中塊	一六、七五	一五、九五
洗煤	一三、七五	一二、四五
粉煤	一四、二五	一三、八五

尚於市內（奉天驛瀋陽驛）設存煤場二處、以市內各地距離之遠近分三區一區運費二圓四毛、（一順）二區、二圓七角、三區三圓三毛云、

西崗洋品組合 創立大會有期

【大連】本市西崗子一帶販賣洋品商、（即洋廣雜貨家）統計不下百餘戶近年以還、因藉時局關係生意甚佳、惠官適平抑物價、維持民生、該業當對於團體組織、尚無結成、致與統制方面、頗有遺憾同業者因鑑於此、大龍街同義服裝店、約同業有志者、互相創立洋品業組合以使之有秩有序、而謀同業福利、醞釀多日、刻方得衆意贊同、於本月十日午後二時許、假西崗商會客廳、召開同業者組合創立大會、討論担當責任者以及組合一切規章等云、

股票實價

[illegible]

合山證券株式會社 奉天市浪速通 電話（2）五七四八・五七四九

行市（九月十四日）

金銀

△銀塊
倫敦 二三便士二分之一
遠期 二三便士四分之一
紐約 三四仙 四分之三
孟買 六三留比六分之一

△金塊
倫敦 八鎊八先令
紐約 三五弗

滙兌

英日 一先令二便士三分之一
英美 四弗〇三仙五分之〇
英法 一七六法五〇
英華 三弗一六分之一

商品

△棉花（前場第一節）
大阪 九月 [illegible] 十月 [illegible] 十二月 [illegible]
紐約 現行 九仙八二 十月 九仙三二 十二月 九仙二六 一月 九仙一六

卜羅吉 [illegible]
沃課拉 [illegible]
邊高拉 [illegible]

△綿布（前場第一節）
大阪 九月 [illegible] 十月 [illegible] 十二月 [illegible]

△生系（前場第一節）
橫濱 現行 [illegible] 九月 [illegible] 十月 [illegible]

△小麥 [illegible]

△麻袋 [illegible]

股票

△奉天滿取

股名	開行	下市	大價	小價
[illegible]	[illegible]	[illegible]	[illegible]	[illegible]

林軒医室診療眼病

主治 男女老幼 內外兩障 諸般眼病 暴發火眼 氣火雲翳 翳子胬子 眼疔眼瘡 眼漏眼疳 盤睛旋螺 沙眼膿眼 淋毒入目 羞明怕熱 偏正頭痛 迎風流淚 赤爛眼邊 症疹攻目 梅毒攻目 頭風攻目 被物損撞 府積攻目 目飛黑花 瞳人反背 瞳人散大 瞳人縮小 瞳人變色 乾澀昏花 螢星滿目 雀目高風

外埠函詢 請將性別 年齡病患 日期寄明 本醫隨時 答覆須郵 票四分

奉天小西邊門外市署路南老爺廟院內

診療時間 門診上午九時至下午五時

本社廣告事務請通電話 二一二〇二三

伯龍氏下奶藥 人造乳 人造乳是下奶的藥水 藥力准確婦孺皆知 永年西藥房

雀斑 立退雀斑藥是驅除雀斑酒刺紫黑癜白癜之要藥 永年西藥房

橫濱正金銀行
資本金（實收）日金壹億圓
公積金一、三八四〇萬圓
營業科目
一、滿洲國幣各種存款
二、貼現抵押放款
三、國外滙兌其他一般銀行業務
總行及分支行
橫濱（總行）東京、名古屋、大阪、神戶、長崎、新京、芝罘、其他、大連、營口、哈爾濱、上海、漢口、青島、天津、北京、廣東、香港、芝區大廣各地、
奉天支店大和區 電話（三）一四九一 （三）一八四四〇
西關分店 奉天市小西街二段一二五 電話 二一二二三三 二一二六三三 二一三六三三 二一五六七

天光電影院・亞洲電影院
加演滿映新聞九十五報　加映滿演新聞九十五報

中秋節大貢獻

映期：國曆九月十五至十九日 舊曆八月十三至十八日

長短期優待券末日有効

梁山伯與祝英台

兩性的愛情
不是偶然的！
不是表面的！
不是虛榮的！
不是慾望的！

張翠紅 顧也魯 韓蘭根 主演

解除非純青的愛情……

寫出實質愛的神聖……

家喻戶曉 婦孺皆知 偉大哀艷 古代說部 愛情作品

聯美公司全部有聲對白古裝香艷巨片

祝賀九一五承認記念号

奉天省公署
省長 金榮桂
省次長 松田令輔

奉天市公署
市長 鄭禹
副市長 多田晃

奉天金曜會
東洋拓殖株式會社奉天支店
橫濱正金銀行各支店
奉天商工銀行本支行
滿洲興業銀行各支店
奉天銀行
滿洲中央銀行分支行

滿洲醫科大學僚友會

滿洲電信電話株式會社
奉天管理局

奉天郵政管理局

奉天市大和區江島町二十番地
滿洲土木建築業協會
奉天支部

奉天市大和區康泰街三段三八
奉天石炭販賣組合
電話（二）二三四三番 五六五六番

株式會社
奉天紡紗廠
奉天市大和區厚生街三段

奉天住吉町五番地
滿洲土地建物株式會社
取締役社長 手塚安彥

奉天市大和區稻葉町第三號
滿洲土木株式會社
社長 永吉由藏

協和奧夫塞特印刷株式會社
奉天市大和區信濃町十三番地
電話（三）五四三五番 （三）七九五八番 （三）三七七四番

滿洲運輸公司
奉天宮島町一
電話（三）三三六一 七九〇六號

株式會社 日本蓄音器商會
日本コロムビヤ蓄音器會社
奉天出張所
奉天市大和區東亞街五段一號

奉天三經路八緯路角
田口法律特許事務所
電話（二）二三五七番 四一二四番

奉天市瀋陽區惠工街二段二九號
株式會社 **興亞製作所**
電話（二）四六五一 五六六三

奉天市橋立町十五番地
牧瀨商店奉天出張所
電話（三）七八六一號

滿洲自動車專門學院
奉天商埠地十一緯路
電話（二）二九四四番

近澤商店奉天支店
奉天市大和區宇治町十五
電話（二）三七五七番

奉天市大和區紅梅町八番地
新式乘用快車 三輪洋車 製造販賣並修繕
合資會社 **奉天輕便交通社**
電話（三）六六八二番

奉天市青葉町三三番地
水田洋行紙店
電話（三）三二一一番
大連 鞍山 遼陽 北京 佐世保

奉天製版所
奉天大西邊門外

帶鋸 丸鋸 ミシン針 ドリル 顏料 鋸條
進和洋行
奉天市千代田通奉天貿易館內
電話（三）六二三二番

那須藥局
奉天春日町
電話（三）三一五五番

弘文堂書店
奉天春日町六
電話（三）三二二九 六五〇七號

熊野光商會
奉天浪速通二七
電話（三）三三六二號

マルミヤ毛絲店
奉日町市場正門通
電話（三）六三三九號

㊆ **清光洋行**
奉天春日町

奉天 **國際劇場**

奉天 **亞洲電影院**

奉天 **天光電影院**

奉天 **光陸電影院**

奉天 **雲閣電影院**

奉天大南門裡
株式會社 **世合公銀行**
電話（四）二八五四

小西門裡路北
株式會社 **同益銀行**
電話（四）三八八六

小西門裡
株式會社 **奉天瀋陽銀行**
電話（四）二六一〇

大西門裡
株式會社 **功成銀行**
電話（四）二四〇六

奉天小西關大街
株式會社 **益通商業銀行**
電話（二）三〇三一

奉天小北門裡
元隆商行
電話（二）二七七六

株式會社 **奉天商業銀行**
董事長 丁廣文

奉天七日會

同和自動車工業株式會社
滿洲航空株式會社
滿洲礦業株式會社
滿蒙毛織株式會社
國際運輸株式會社奉天支店
滿洲瓦斯株式會社奉天支店
昭德建物株式會社
日滿商事株式會社奉天支店
大連汽船株式會社奉天事務所
奉天交通株式會社
滿洲不動產株式會社奉天支店
滿洲鉛鑛株式會社
東亞土木企業株式會社
滿洲電業株式會社奉天支店
滿洲實業振興株式會社奉天支店
滿洲生活必需品株式會社奉天支店